



PIANO INTEGRATO DI ATTIVITÀ E ORGANIZZAZIONE DEL COMUNE DI MATHI 2025-2027

(art.6, commi da 1 a 4, del decreto legge 9 giugno 2021, n. 80, convertito, con modificazioni, in legge 6 agosto 2021, n. 113)

Allegato A) alla deliberazione della G.C. n. 31 del 31/03/2025

PREMESSA

Il Piano Integrato di Attività e Organizzazione (PIAO) è stato introdotto con la finalità di consentire un maggior coordinamento dell'attività programmatoria delle pubbliche amministrazioni e una sua semplificazione, nonché assicurare una migliore qualità e trasparenza dell'attività amministrativa, dei servizi ai cittadini e alle imprese.

In esso, gli obiettivi, le azioni e le attività dell'Ente sono ricondotti alle finalità istituzionali e alla missione pubblica complessiva di soddisfacimento dei bisogni della collettività e dei territori, si tratta quindi di uno strumento dotato, da un lato, di rilevante valenza strategica e, dall'altro, di un forte valore comunicativo, attraverso il quale l'Ente pubblico comunica alla collettività gli obiettivi e le azioni mediante le quali vengono esercitate le funzioni pubbliche e i risultati che si vogliono ottenere rispetto alle esigenze di valore pubblico da soddisfare.

RIFERIMENTI NORMATIVI

L'art. 6 commi da 1 a 4 del decreto legge 9 giugno 2021 n. 80, convertito con modificazioni in legge 6 agosto 2021 n. 113, ha introdotto nel nostro ordinamento il Piano Integrato di Attività e Organizzazione, che assorbe una serie di piani e programmi già previsti dalla normativa, in particolare: il Piano della performance, il Piano Triennale per la Prevenzione della Corruzione e per la Trasparenza, il Piano organizzativo del lavoro agile e il Piano triennale dei fabbisogni del personale, quale misura di semplificazione, snellimento e ottimizzazione della programmazione pubblica nell'ambito del processo di rafforzamento della capacità amministrativa delle Pubbliche Amministrazioni funzionale all'attuazione del Piano Nazionale di Ripresa e Resilienza.

Il Piano Integrato di Attività e Organizzazione ha una durata triennale e viene aggiornato annualmente, è redatto nel rispetto del quadro normativo di riferimento relativo alla Performance, ai sensi del decreto legislativo n. 150 del 2009 e le Linee Guida emanate dal Dipartimento della Funzione Pubblica, all'Anticorruzione e alla Trasparenza, di cui al Piano Nazionale Anticorruzione e negli atti di regolazione generali adottati dall'ANAC ai sensi della legge n. 190 del 2012, del decreto legislativo n. 33 del 2013 e di tutte le ulteriori specifiche normative di riferimento delle altre materie dallo stesso assorbite, nonché sulla base del "Piano tipo", di cui al Decreto del Ministro per la Pubblica Amministrazione del 30 giugno 2022, concernente la definizione del contenuto del Piano Integrato di Attività e Organizzazione.

Ai sensi dell'art. 6, comma 6-bis, del decreto legge 9 giugno 2021, n. 80, convertito, con modificazioni, in legge 6 agosto 2021, n. 113, come introdotto dall'art. 1, comma 12, del decreto legge 30 dicembre 2021, n. 228, convertito con modificazioni dalla legge n. 25 febbraio 2022, n. 15 e successivamente modificato dall'art. 7, comma 1 del decreto legge 30 aprile 2022, n. 36, convertito con modificazioni, in legge 29 giugno 2022, n. 79, le Amministrazioni e gli Enti adottano il PIAO a regime entro il 31 gennaio di ogni anno o in caso di proroga per legge dei termini di approvazione dei bilanci di previsione, entro 30 giorni dalla data ultima di approvazione dei bilanci di previsione stabilita dalle vigenti proroghe.

Ai sensi dell'art. 6 del Decreto del Ministro per la Pubblica Amministrazione del 30 giugno 2022 concernente la definizione del contenuto del Piano Integrato di Attività e Organizzazione, le Amministrazioni tenute all'adozione del PIAO con meno di 50 dipendenti, procedono alle attività di cui all'articolo 3, comma 1, lettera c), n. 3), per la mappatura dei processi, limitandosi all'aggiornamento di quella esistente all'entrata in vigore del decreto considerando, ai sensi dell'articolo 1, comma 16, della legge n. 190 del 2012, quali aree a rischio corruttivo, quelle relative a:

- autorizzazione/concessione;
- contratti pubblici;
- concessione ed erogazione di sovvenzioni, contributi;
- concorsi e prove selettive;

- processi, individuati dal Responsabile della Prevenzione della Corruzione e della Trasparenza (RPCT) e dai responsabili degli uffici, ritenuti di maggiore rilievo per il raggiungimento degli obiettivi di performance a protezione del valore pubblico.

L'aggiornamento nel triennio di vigenza della sottosezione di programmazione "Rischi corruttivi e trasparenza" avviene in presenza di fatti corruttivi, modifiche organizzative rilevanti o ipotesi di disfunzioni amministrative significative intercorse ovvero di aggiornamenti o modifiche degli obiettivi di performance a protezione del valore pubblico. Scaduto il triennio di validità il Piano è modificato sulla base delle risultanze dei monitoraggi effettuati nel triennio.

Le amministrazioni con meno di 50 dipendenti sono tenute, altresì, alla predisposizione del Piano integrato di attività e organizzazione limitatamente all'articolo 4, comma 1, lettere a), b) e c), n. 2. Il presente Piano Integrato di Attività e Organizzazione è deliberato in coerenza con: il Documento Unico di Programmazione Semplificato 2025 -2027, approvato con deliberazione del Consiglio Comunale n. 39 del 30/12/2024 ed il bilancio di previsione finanziario 2025 -2027 approvato con deliberazione del Consiglio Comunale n. 47 del 30/12/2024.

Ai sensi dell'art. 1, comma 1, del DPR n. 81/2022, integra il Piano dei fabbisogni di personale, il Piano delle azioni concrete, il Piano per razionalizzare l'utilizzo delle dotazioni strumentali, anche informatiche, che corredano le stazioni di lavoro nell'automazione d'ufficio, il Piano della performance, il Piano Triennale per la Prevenzione della Corruzione e della Trasparenza, il Piano organizzativo del lavoro agile e il Piano di azioni positive.

1. SCHEDE ANAGRAFICA DELL'AMMINISTRAZIONE

COMUNE DI MATHI: Indirizzo: Via Borla n. 21

Codice Fiscale: 01568600017

Sindaco: Vittorio ROCCHIETTI

Numero dipendenti al 31 dicembre 2024: 17

Numero abitanti al 31 dicembre anno precedente: 3.762

telefono: 011.9261611

Sito Internet: www.comune.mathi.to.it

e-mail: info@comune.mathi.to.it

pec: protocollo@pec.comune.mathi.to.it

2. SEZIONE: VALORE PUBBLICO, PERFORMANCE E ANTICORRUZIONE

SOTTOSEZIONE 2.1. VALORE PUBBLICO

Il PIAO ha come scopo ultimo la generazione di valore pubblico, inteso come l'impatto positivo che le politiche e i progetti dell'ente hanno per il benessere complessivo di cittadini e imprese.

Per Valore Pubblico si intende il livello complessivo di benessere economico, sociale, ma anche ambientale e sanitario, dei cittadini, delle imprese e degli altri stakeholders creato da un'amministrazione pubblica rispetto ad una baseline, o livello di partenza.

Un ente crea Valore Pubblico quando, coinvolgendo e motivando dirigenti e dipendenti, cura la salute delle risorse e migliora le performance di efficienza e di efficacia in modo funzionale al miglioramento degli impatti, in maniera misurabile (secondo la logica della "performance").

Negli Enti territoriali la definizione dei bisogni della collettività e la produzione dei servizi a beneficio della stessa sono censiti attraverso gli strumenti di programmazione strategica ed economica.

Gli obiettivi strategici rappresentati nel DUPS a livello “Missione” rappresentano le finalità di cambiamento di medio/lungo periodo che l’Amministrazione intende realizzare durante il proprio mandato nell’ambito delle aree di intervento istituzionale dell’Ente Locale.

Gli obiettivi operativi rappresentati nel DUPS a livello di “Programmi” costituiscono strumento per il conseguimento degli obiettivi strategici traguardando risultati di breve/medio periodo.

Pertanto, nel contesto del comune di Mathi, la definizione di Valore Pubblico atteso, deriva dall’integrazione tra le linee programmatiche del mandato quinquennale dell’Amministrazione 2023/2028 approvate dal Consiglio Comunale con deliberazione n. 40 del 25 luglio 2023 e gli obiettivi strategici ed operativi contenuti nel DUPS triennale 2025/2027 approvate con deliberazione del Consiglio Comunale n. 39 del 30/12/2024.

Gli obiettivi di Valore Pubblico del Comune di Mathi che derivano dalle Linee Programmatiche di Mandato dell’Amministrazione si raggruppano in particolare nelle seguenti aree:

- Servizi per i cittadini
- Turismo ed attività economiche;
- Territorio ed ambiente.

Il Valore Pubblico atteso, seguendo le direttrici come sopra definite, deve guidare l’Amministrazione a programmare obiettivi strategici ed operativi, i relativi indicatori di performance di efficacia quanti-qualitativa e di efficienza economico-finanziaria, gestionale, produttiva, temporale (Performance Individuale) e gli obiettivi operativi trasversali (Performance Organizzativa).

Gli obiettivi strategici ed operativi sono evincibili dalla Sezione SeS e dalla sezione SeO del DUPS 2025/2027, a cui si rimanda integralmente.

SOTTOSEZIONE 2.2. PERFORMANCE

Ai sensi dell’art. 3, comma 1, lettera b), del decreto 30 giugno 2022, n.132, questo ambito programmatico va predisposto secondo le logiche di *performance management*, di cui al Capo II del decreto legislativo n. 150/2009.

Esso è finalizzato, in particolare, alla programmazione degli obiettivi e degli indicatori di performance di efficienza e di efficacia i cui esiti dovranno essere rendicontati nella relazione di cui all’articolo 10, comma 1, lettera b), del predetto decreto legislativo.

La deliberazione della CIVIT (oggi ANAC) n. 89/2010 definisce la performance, come “il contributo (risultato e modalità di raggiungimento del risultato) che un soggetto (organizzazione, unità organizzativa, gruppo di individui, singolo individuo) apporta attraverso la propria azione al raggiungimento delle finalità e degli obiettivi e, in ultima istanza, alla soddisfazione dei bisogni per i quali l’organizzazione è costituita”.

In termini più immediati, la performance è il risultato che si consegue svolgendo una determinata attività. Costituiscono elementi di definizione della performance il risultato, espresso ex ante come obiettivo ed ex post come esito, il soggetto cui tale risultato è riconducibile e l’attività che viene posta in essere dal soggetto per raggiungere il risultato.

Il Comune di Mathi, avendo meno di 50 dipendenti, non sarebbe tenuto alla redazione di questa sezione. Tuttavia, come anticipato nelle premesse, si è scelto di compilarla egualmente, anche seguendo le indicazioni della Corte dei Conti.

Gli obiettivi di performance sono articolati per Area e perseguono obiettivi di innovazione, razionalizzazione, contenimento della spesa, miglioramento dell’efficienza, efficacia ed economicità delle attività.

Gli obiettivi, individuati nel Piano delle Performance 2025 – 2027, concordati con i Responsabili di Area e validati dal Nucleo Indipendente di Valutazione, sono stati definiti individuando il responsabile, le azioni e le relative tempistiche, gli indicatori di misurazione di efficacia e di efficienza e i target i cui esiti saranno rendicontati.

Si riportano di seguito gli obiettivi di performance assegnati alle Aree dell'Ente.

COMUNE DI MATHI				
SEGRETARIO Dott.ssa Maria Margherita Lapaglia				
				Anno 2025
Obiettivi di risultato	Modalità di rilevazione dati	Peso attribuito al compito/obiettivo	Verifica intermedia	Verifica finale
Collaborazione ed assistenza giuridico amministrativa - art. 97 comma 2 del T.U.EE.LL. partecipazione attiva nella veste consultiva e propositiva, nelle materie proprie del segretario	Consigli, Giunte, Commissioni, Assemblee, predisposizione atti e appalti, aggiornamento giuridico a favore del personale dell'Ente	15		
Partecipazione con funzioni consultive, referenti e di assistenza alle riunioni di Giunta e di Consiglio art. 97 comma 4 Lettera a) del T.U.EE.LL.	Consigli, Giunte, Commissioni, Assemblee: partecipazione con interpretazione statuto, regolamenti, norme con relativa predisposizione atti e verbalizzazione sedute	15		
Funzione di coordinamento e sovrintendenza dei responsabili di P.O.	Competenza a coordinare, aiutare e supportare i responsabili per omogenizzare l'efficacia degli Uffici dei Servizi assegnando obiettivi e verificando risultati	15		
Capacità di attribuire i ruoli e i compiti ai collaboratori	Programmazione, valorizzazione, monitoraggio e controllo	10		
Adempimenti in merito al rafforzamento dei controlli in materia di enti locali (Legge n. 213/2012)	Dare attuazione agli adempimenti previsti nello stesso.	15		
Adempimenti in merito alle disposizioni circa la prevenzione e repressione dell'illegalità nella Pubblica Amministrazione con adeguamento al FOIA	Approvazione del Piano Anticorruzione 2025 - 2027. Formazione del personale chiamato ad operare nei settori particolarmente esposti alla corruzione. Verificare l'attuazione del Piano	30		
Totale obiettivi di risultato		100		
Totale		100		

COMUNE DI MATHI

CENTRO DI RESPONSABILITÀ: AREA AMMINISTRATIVA CULTURALE ANNO 2025 - 2027

NOME E COGNOME: SEGRETARIO GENERALE

SISTEMA PREMIANTE COLLEGATO: es. % indennità di risultato; titolo rilevante ai fini della progressione economica

Tipologia dell'obiettivo	Titolo obiettivo	Descrizione obiettivo	Target (risultato finale che si vuole conseguire)	Peso attribuito all'obiettivo	Risorse economiche assegnate	Risorse umane appartenenti all'area coinvolta; contributor	Altri uffici o altri Enti coinvolti	Risorse strumentali necessarie	Stakeholder	Customer satisfaction	Tipologia indicatore	Descrizione Indicatore	Valore atteso	Sistema di decurtazione	Decurtazione attuata
Obiettivo annuale trasversale	Attuazione della sezione Trasparenza e Integrità approvato con il Piano Anticorruzione 2025- 2027	Dare attuazione al Programma approvato dall' Ente adempiendo agli obblighi di pubblicazione di propria competenza così come individuato nell' allegato al Programma. Collaborare con il Responsabile dell' Anticorruzione nell'attuazione del Piano approvato dall'Ente. Procedere alla pubblicazione assegnati all'ufficio, dei dati, delle informazioni e dei documenti elencati dal D.lgs. 33/2013 e dal PNA nei tempi fissati dal Piano Anticorruzione adottato	Attuazione del Programma	20	nessuno	Collaboratori	nessuno	nessuna	Ente	no	Temporale	Dare attuazione al Programma approvato dall' Ente adempiendo agli obblighi di pubblicazione di propria competenza così come individuato nell' allegato al Programma. Collaborare con il Responsabile dell' Anticorruzione nell'attuazione del Piano approvato dall'Ente. Procedere alla pubblicazione assegnati all'ufficio, dei dati, delle informazioni e dei documenti elencati dal D.lgs. 33/2013 e dal PNA nei tempi fissati dal Piano	Scad. 31.12.2025 - 31.12.2026 - 31.12.2027	Decurtazione totale del punteggio nel caso in cui non sia raggiunto il risultato atteso.	
Obiettivo annuale operativo	Attività di sostegno al Responsabile dell' Anticorruzione	Collaborare con il Responsabile dell' anticorruzione per il rispetto di tutti gli adempimenti relativi al Piano approvato dall' Ente	Definizione iter	20	nessuno	tutti i collaboratori	Nessuno	nessuna	Ente	no	Temporale	Collaborare con il Responsabile dell' anticorruzione per il rispetto di tutti gli adempimenti relativi al Piano approvato dall' Ente	Scad. 31.12.2024 - 31.12.2025 - 31.12.2026	Decurtazione totale del punteggio nel caso in cui non sia raggiunto il risultato atteso.	
Obiettivo pluriennale	Appalto mensa scolastica	Procedere all' appalto della mensa in forma congiunta con altro Comune	Definizione iter	40	nessuna	Adduci Maria	nessuno	nessuna	Ente	no	Temporale	Procedere all' appalto della mensa in forma congiunta con altro Comune	Anno 2025	Decurtazione totale del punteggio nel caso di non raggiungimento del valore atteso.	
Obiettivo pluriennale	Attività extra-scolastiche	1- Il progetto si rivolge agli alunni della Scuola primaria che presentano difficoltà di apprendimento, ritardo scolastico dovuto a problemi linguistici (bambini stranieri) e/o con situazioni familiari precarie 2- Organizzazione e Gestione del Centro estivo	corretta gestione delle attività extra-scolastiche indicate nell'obiettivo	40	nessuna	Adduci Maria	nessuno	nessuna	Ente	no	Temporale	Attività extra-scolastiche	Anni 2025	Decurtazione totale del punteggio nel caso di non raggiungimento del valore atteso.	

COMUNE DI MATHI

CENTRO DI RESPONSABILITÀ: AREA TECNICA ANNO 2025 - 2027

RESPONSABILE D'AREA: MANZO ANTONELLA

SISTEMA PREMIANTE COLLEGATO: ex. % indennità di risultato; titolo rilevante ai fini della progressione economica

Tipologia dell'obiettivo	Titolo obiettivo	Descrizione obiettivo	Target (risultato finale che si vuole conseguire)	Peso attribuito all'obiettivo	Risorse economiche assegnate	Risorse umane appartenenti all'area coinvolte/ contributor	Altri uffici o altri Enti coinvolti	Risorse strumentali necessarie	Stakeholder	Customer satisfaction	Tipologia indicatore	Descrizione Indicatore	Valore atteso	Sistema di decurtazione	Decurtazione attuata
Obiettivo annuale trasversale	Attuazione della sezione Trasparenza e Integrità approvato con il Piano Anticorruzione 2025-2027	Dare attuazione al Programma approvato dall'Ente adempiendo agli obblighi di pubblicazione di propria competenza così come individuato nell'allegato al Programma. Collaborare con il Responsabile dell'Anticorruzione nell'attuazione del Piano approvato dall'Ente. Procedere alla pubblicazione assegnati all'ufficio, dei dati, delle informazioni e dei documenti elencati dal D.lgs. 33/2013 e dal PNA nei tempi fissati dal Piano Anticorruzione adottato dall'Ente.	Attuazione del Programma	5	nessuno	Collaboratori	nessuno	nessuna	Ente	no	Temporale	Dare attuazione al Programma approvato dall'Ente adempiendo agli obblighi di pubblicazione di propria competenza così come individuato nell'allegato al Programma. Collaborare con il Responsabile dell'Anticorruzione nell'attuazione del Piano approvato dall'Ente. Procedere alla pubblicazione assegnati all'ufficio, dei dati, delle informazioni e dei documenti elencati dal D.lgs. 33/2013 e dal PNA nei tempi fissati dal Piano Anticorruzione adottato dall'Ente.	Scad. 31.12.2025 31.12.2026 31.12.2027	Decurtazione totale del punteggio nel caso in cui non sia raggiunto il risultato atteso.	
Obiettivo annuale di area	Messa in sicurezza sismica ed energetica piano terra Scuola infanzia Varetto a seguito di crollo dei solai	Progettazione di interventi per messa a norma sismica e energetica della palestra comunale: approvazione progetto definitivo ed esecutivo e rendicontazione alla regione (finanziato con contributo regionale)	sicurezza sismica ed energetica	20	€ 185.000,00	Collaboratori	nessuno	nessuna	Ente	no	Temporale	Progettazione di interventi per messa a norma sismica e energetica della palestra comunale: approvazione progetto definitivo ed esecutivo e rendicontazione finanziamento ministeriale ottenuto	31/12/2026	Decurtazione totale del punteggio in caso di non raggiungimento del risultato atteso.	
Obiettivo annuale di area	Messa in sicurezza sismica ed energetica immobile Varetto	Progettazione di interventi per messa a norma sismica e energetica dell'immobile Varetto: indicazione gara di verifiche sismiche e progettazione, approvazione progetto definitivo ed esecutivo, indicazione gara dei lavori, avvio lavori e rendicontazione alla Regione Piemonte (finanziato con contributo regionale)	sicurezza sismica ed energetica	20	€ 500.000,00	Collaboratori	nessuno	nessuna	Ente	no	Temporale	Progettazione di interventi per messa a norma sismica e energetica dell'immobile Varetto: indicazione gara di verifiche sismiche e progettazione, approvazione progetto definitivo ed esecutivo, indicazione gara dei lavori, avvio lavori e rendicontazione alla Regione Piemonte (finanziato con contributo regionale)	31/06/2026	Decurtazione totale del punteggio in caso di non raggiungimento del risultato atteso.	
Obiettivo annuale di area	Intervento di efficientamento energetico con fondi ministeriali per impianto fotovoltaico scuola primaria e secondaria	Approvazione progetto esecutivo, indicazione di gara, aggiudicazione, predisporre la rendicontazione e le documentazioni necessarie per il monitoraggio delle opere e richiesta contributo OSR - intervento finanziato con fondi della L. 160/2019 art 1 comma 29 con fonte nei fondi PNRR M2C4 - annualità 2024 ed ora nuovamente estromesse	Miglioramento energetico degli edifici	30	€ 75.000,00	Collaboratori	nessuno	nessuno	Ente	no	Temporale	Completamento dei lavori, CRD, predisporre la rendicontazione e le documentazioni necessarie per il monitoraggio delle opere su sistema Regis - intervento finanziato con fondi della L. 160/2019 art 1 comma 29 con fonte nei fondi PNRR M2C4 - annualità 2022	31/12/2025	Decurtazione totale del punteggio in caso di non raggiungimento del risultato atteso.	
Obiettivo annuale di area	SUA Ciriacese-Ciclabile pedemontana tratto Mathi	Approvazione progetto esecutivo, indicazione di gara, aggiudicazione, predisporre la rendicontazione e le documentazioni necessarie per il monitoraggio delle opere e rendicontazione - intervento finanziato con fondi regionali	Mobilità Urbana	20	€ 460.000,00	Collaboratori	nessuno	nessuno	Ente	no	Temporale	Approvazione progetto esecutivo, indicazione di gara, aggiudicazione, predisporre la rendicontazione e le documentazioni necessarie per il monitoraggio delle opere e rendicontazione - intervento finanziato con fondi regionali	31/12/2027	Decurtazione totale del punteggio in caso di non raggiungimento del risultato atteso.	
Obiettivo annuale di area	PA Digitale	Predisporre la realizzazione della misura di interconnessione SUDAP-SUE, la rendicontazione e le documentazioni necessarie per il monitoraggio e l'esecuzione delle forniture finanziate con i bandi PA Digitale finanziati con fondi della comunità europea	Digitalizzazione della PA	10	nessuno	Collaboratori	nessuno	nessuna	Ente	no	Temporale	Predisporre gli appalti, la rendicontazione e le documentazioni necessarie per il monitoraggio e l'esecuzione delle forniture finanziate con i bandi PA Digitale finanziati con fondi della comunità europea	31/12/2025	Decurtazione totale del punteggio in caso di non raggiungimento del risultato atteso.	
Obiettivo annuale di area	Gestione delle manutenzioni ed edifici pubblici e mezzi comunali	Schede di intervento con indicazione del lavoro effettuato finalizzato all'ottimizzazione dell'attività lavorativa nonché ad una corretta calendarizzazione degli interventi periodici.	Miglioramento gestione edifici e mezzi	5	nessuno	Daniele Barraco Massa Micon Dario	nessuno	nessuna	Ente	no	Temporale	Verifica, segnalazione e ripristino delle condotte e posanti presenti sulle strade di proprietà comunale che presentano anomalie riferite ad uno scorretto posizionamento o danneggiamento con conseguente riparazione o sostituzione.	31/12/2025 31/12/2026 31/12/2027	Decurtazione totale del punteggio in caso di non raggiungimento del risultato atteso.	
Obiettivo annuale di area	Manutenzione patrimonio	Interventi di ripristino patrimonio comunale (rifacimento recinzione area dietro il cimitero, rigenerazione serramenti metallici villa Bosso...)	Miglioramento della sicurezza stradale sul territorio comunale e decoro urbano	5	nessuno	Daniele Barraco Massa Micon Dario	nessuno	nessuno	Ente	no	Temporale	Interventi di ripristino patrimonio comunale (rifacimento recinzione area dietro il cimitero, rigenerazione serramenti metallici villa Bosso...)	31/12/2025	Decurtazione totale del punteggio in caso di non raggiungimento del risultato atteso.	
Obiettivo annuale di area	Sicurezza stradale e manutenzione del territorio	verifica e pulizia caditoie stradali, sistemazione buche, ripristino segnaletica e arredo urbano danneggiato, taglio erba	Miglioramento della sicurezza stradale sul territorio comunale e decoro urbano	5	nessuno	Daniele Barraco Massa Micon Dario	nessuno	nessuno	Ente	no	Temporale	verifica e pulizia caditoie stradali, sistemazione buche, ripristino segnaletica e arredo urbano danneggiato, taglio erba	31/12/2025 31/12/2026 31/12/2027	Decurtazione totale del punteggio in caso di non raggiungimento del risultato atteso.	

COMUNE DI MATHI

CENTRO DI RESPONSABILITÀ: AREA ECONOMICA FINANZIARIA - ANNO 2025-2027

NOME E COGNOME: CANAVERA MARIA FIERA

SISTEMA PREMIANTE COLLEGATO: es. % indennità di risultato; titolo rilevante ai fini della progressione economica

Tipologia dell'obiettivo	Titolo obiettivo	Descrizione obiettivo	Target (risultato finale che si vuole conseguire)	Peso attribuito all'obiettivo	Risorse economiche assegnate	Risorse umane appartenenti all'area coinvolte: contributor	Altri uffici o altri Enti coinvolti	Risorse strumentali necessarie	Stakeholder	Customer satisfaction	Tipologia indicatore	Descrizione indicatore	Valore atteso	Valore raggiunto	Scostamento	Sistema di decurtazione	Decurtazione attuata
Obiettivo annuale trasversale	Attuazione PIAO	Attuazione PIAO 2025/2027 e verifica sull'attuazione delle misure di prevenzione della corruzione e trasparenza	Attuazione del Programma	20	nessuno	nessuno	nessuno	nessuna	Ente	no	Temporale	Attuazione PIAO 2025/2027 e verifica sull'attuazione delle misure di prevenzione della corruzione e trasparenza	Scad. 31.12.2025			Decurtazione totale del punteggio nel caso in cui non sia raggiunto il risultato atteso.	
Obiettivo annuale trasversale	RISPETTO DEI TEMPI DI PAGAMENTO Legge 21.04.2023 n. 41 - Disposizioni in materia di riduzione dei tempi di pagamento delle pubbliche amministrazioni	Rispetto dei tempi di pagamento dell'anno 2025, con riferimento all'indicatore di ritardo annuale di cui all'art. 1 comma 859 lett. b) e 861 della Legge 30.12.2018 n. 145	Seguire iter	30	nessuna	Tutti i collaboratori	nessuna	nessuna	Ente	no	Temporale	Rispetto dei tempi di pagamento dell'anno 2025, con riferimento all'indicatore di ritardo annuale di cui all'art. 1 comma 859 lett. b) e 861 della Legge 30.12.2018 n. 145	Scad. 31.12.2025			Decurtazione proporzionale del punteggio nel caso in cui non sia raggiunto il risultato atteso.	
Obiettivo annuale operativo	Piano annuale dei flussi di cassa	Determinare a livello trimestrale i flussi di cassa	Definizione iter	20	nessuna	nessuno	Tutte le PO	nessuna	Cittadini	no	Temporale	Determinare a livello trimestrale i flussi di cassa	Scad. 31.12.2025			Decurtazione totale del punteggio nel caso in cui non sia raggiunto il risultato atteso.	
Obiettivo annuale operativo	Sostituzione del personale che cesserà	Adeempimenti preparatori prossimi pensionamenti	Attuazione obiettivo	30	nessuno	nessuno	nessuno	nessuna	Ente	no	Temporale	Adeempimenti preparatori prossimi pensionamenti	Scad. 31.12.2025			Decurtazione totale del punteggio nel caso del non raggiungimento del valore atteso	
Obiettivo annuale operativo	Recupero evasione IMU e TARI Art. 1 comma 1091 Legge 145/2018	Contrasto all'evasione/ elusione dei tributi locali	Recupero evasione IMU e TARI	20	nessuno	nessuno	nessuno	nessuno	Ente	no	Temporale	Recuperare le somme chuse/evase dei tributi locali	Scad. 31.12.2025			Decurtazione totale del punteggio nel caso di non raggiungimento del valore atteso.	

COMUNE DI MATHI

CENTRO DI RESPONSABILITÀ: AREA CUSTODIA E VIGILANZA ANNO 2025 - 2027

NOME E COGNOME: DALL'ARCELLINA MAURIZIO

SISTEMA PREMIANTE COLLEGATO: es. % indennità di risultato; titolo rilevante ai fini della progressione economica

Tipologia dell'obiettivo	Titolo obiettivo	Descrizione obiettivo	Target (risultato finale che si vuole conseguire)	Peso attribuito all'obiettivo	Risorse economiche assegnate	Risorse umane appartenenti all'area coinvolte: contributor	Altri uffici o altri Enti coinvolti	Risorse strumentali necessarie	Stakeholder	Customer satisfaction	Tipologia indicatore	Descrizione Indicatore	Valore atteso	Valore raggiunto	Scostamento	Sistema di decurtazione	Decurtazione attuata	
Obiettivo annuale trasversale	Attuazione della sezione Trasparenza e Integrità approvato con il Piano Anticorruzione 2025 -2027	Dare attuazione al Programma approvato dall'Ente adempiendo agli obblighi di pubblicazione di propria competenza così come individuato nell'allegato al Programma. Collaborare con il Responsabile dell'Anticorruzione nell'attuazione del Piano approvato dall'Ente. Procedere alla pubblicazione assegnati all'ufficio, dei dati, delle informazioni e dei documenti elencati dal D.lgs. 33/2013 e dal PNA nei tempi fissati dal Piano Anticorruzione adottato dall'Ente.	Attuazione del Programma	20	nessuno	Tutti i collaboratori	nessuno	nessuna	Ente	no	Temporale	Dare attuazione al Programma approvato dall'Ente adempiendo agli obblighi di pubblicazione di propria competenza così come individuato nell'allegato al Programma. Collaborare con il Responsabile dell'Anticorruzione nell'attuazione del Piano approvato dall'Ente. Procedere alla pubblicazione assegnati all'ufficio, dei dati, delle informazioni e dei documenti elencati dal D.lgs. 33/2013 e dal PNA nei tempi fissati dal Piano Anticorruzione adottato dall'Ente.	Scad. 31.12.2025 - 31.12.2026 - 31.12.2027				Decurtazione totale del punteggio nel caso di non raggiungimento del valore atteso.	
Obiettivo annuale operativo	Ruolo coattivo per le sanzioni elevate nell'anno 2022 e non oblate	Predisposizione e approvazione del ruolo coattivo per le sanzioni al Cds elevate nell'anno 2022 non oblate	Adozione del ruolo coattivo sanzioni Cds 2022 al fine di incentivare le entrate comunali	30	nessuno	Tutti i collaboratori	nessuno	nessuno	Ente	no	temporale	Controllo software informatico ed invio telematico all'agenzia di riscossione. Determinazione di approvazione del ruolo.	Scad. 31.12.2025				Decurtazione totale del punteggio nel caso di non raggiungimento del valore atteso.	
Obiettivo annuale operativo	SERVIZIO DI PROSSIMITA' UFFICIO MOBILE	Maggior visibilità e percezione della sicurezza da parte dei cittadini	Attuazione obiettivo	30	nessuno	Tutti i collaboratori	nessuno	nessuno	Ente	no	temporale	Ufficio mobile con autovettura di servizio con calendario programmato a rotazione nelle varie zone / frazioni del paese.	Scad. 31.12.2025				Decurtazione totale del punteggio nel caso di non raggiungimento del valore atteso.	
Obiettivo annuale operativo	RUOLO COATTIVO PER LE SANZIONI CDS ELEVATE NELL'ANNO 2023 NON OBLATE	Predisposizione ed approvazione del ruolo coattivo sanzioni Cds 2023 al fine di incentivare le entrate comunali	Attuazione obiettivo	20	nessuno	Tutti i collaboratori	nessuno	nessuno	Ente	no	temporale	Controllo software informatico ed invio telematico all'agenzia di riscossione. Determinazione di approvazione del ruolo	Scad. 31.12.2026				Decurtazione totale del punteggio nel caso di non raggiungimento del valore atteso.	
Obiettivo annuale operativo	RIORGANIZZAZIONE SERVIZIO POLIZIA LOCALE	Incremento della produttività	Attuazione obiettivo	20	nessuno	Tutti i collaboratori	nessuno	nessuno	Cittadino	no	Temporale	Rideterminazione della pianta organica attraverso il rafforzamento del personale.	Scad. 31.12.2027				Decurtazione totale del punteggio nel caso di non raggiungimento del valore atteso.	

Obiettivi di pari opportunità

Si riportano, qui di seguito, gli obiettivi triennali in tema di pari opportunità, che soddisfano i requisiti richiesti dal DL 80/2021, art. 6, comma 2, lettera g) "le modalità e le azioni finalizzate al pieno rispetto della parità di genere":

- a) rispetto dell'effettiva parità e pari opportunità tra uomini e donne nelle condizioni di lavoro e nella progressione in carriera;
- b) miglioramento del benessere organizzativo, da intendersi in un'accezione sempre più ampia comprensiva sia di azioni volte al miglioramento degli ambienti e dei contesti di lavoro, sia di iniziative volte alla valorizzazione di tutto il personale, sia ancora di interventi per implementare e favorire gli istituti di conciliazione dei tempi di vita e di lavoro;
- c) assicurare l'assenza di qualunque forma di violenza morale e psicologica e di discriminazione relativa al genere, all'età, all'orientamento sessuale, alla razza, all'origine etnica, alla disabilità, alla religione e alla lingua.

In questa ottica gli obiettivi che l'amministrazione comunale si propone di perseguire nell'arco del triennio sono:

- **Obiettivo 1.** Realizzare studi ed indagini sul personale a sostegno della promozione delle Pari Opportunità.
- **Obiettivo 2.** Garantire il rispetto delle pari opportunità nelle procedure di reclutamento del personale.
- **Obiettivo 3.** Promuovere le pari opportunità in materia di formazione-aggiornamento-quantificazione professionale.
- **Obiettivo 4.** Facilitare l'utilizzo di forme di flessibilità orarie finalizzate al superamento di situazioni di disagio.
- **Obiettivo 5.** Promuovere la comunicazione e la diffusione delle informazioni sui temi delle pari opportunità

Obiettivo 1: Analisi dati del Personale

L'analisi della situazione del personale dipendente in servizio a tempo indeterminato presenta il seguente quadro di raffronto tra la situazione di uomini e donne lavoratori:

	Profilo Professionale	Personale in servizio	
		totale	di cui part-time
Area Amministrativa-Culturale	Funzionari *		
	Istruttori	4	
	Operatori Esperti	3	1 al 69,45% e 1 al 55,55%
	Totali	7	2
Area Finanziaria Tributi	Profilo Professionale		
		totale	di cui part-time
	Funzionari	1	
	Istruttori	1	1 al 86,11%
	Collaboratori Professionali	/	/
Totali	2	1	
Area Tecnica	Profilo Professionale		
		totale	di cui part-time
	Funzionari	1	/
	Istruttori	2	/
	Collaboratori Professionali	3	/
	Totali	6	/
	Profilo Professionale	Personale in servizio	

Area Vigilanza		totale	di cui part-time
	Funzionari	1	/
	Istruttori	1	/
	Totali	2	/

*** Area attribuita al Segretario Generale**

Disaggregando per genere e area i suddetti dati si ha:

AREA	Uomini	Donne
OPERATORI ESPERTI	2	4
ISTRUTTORI	1	7
FUNZIONARI	1	2
TOTALE	4	13

Dipendenti con incarico di Elevata Qualificazione		
Genere	Titolari di EQ/PO	Percentuale %
Uomini	1	34%
Donne	2	66%
Totali	3	100

Obiettivo 2. Garantire il rispetto delle pari opportunità nelle procedure di reclutamento del personale.

Non esistono possibilità per il Comune di Mathi di assumere con modalità diverse da quelle stabilite dalla legge (D.Lgs. 165/2001).

Il Comune si impegna ad assicurare, nelle commissioni di concorso e selezione, la presenza di almeno un terzo dei componenti di sesso femminile.

Non vi è alcuna possibilità che si privilegi nella selezione l'uno o l'altro sesso, in caso di parità di punteggi tra un candidato donna e uno uomo, l'appartenenza del genere meno rappresentato costituisce titolo di preferenza, ai sensi dell'art. 6, comma 1, del D.P.R. n. 487/1994, come sostituito dall'art. 1 D.P.R. 16.06.2023 n. 82.

Nei casi in cui siano previsti specifici requisiti fisici per l'accesso a particolari professioni, il Comune si impegna a stabilire requisiti di accesso ai concorsi/selezioni che siano rispettosi e non discriminatori delle naturali differenze di genere.

Obiettivo 3. Promuovere le pari opportunità in materia di formazione–aggiornamento–qualificazione professionale.

- Si dovrà tenere conto delle esigenze di ogni settore, consentendo la uguale possibilità per le donne e gli uomini lavoratori di frequentare i corsi individuati. Ciò significa che dovrà essere valutata la possibilità di articolazione in orari, sedi e quant'altro utile a renderli accessibili anche a coloro che hanno obblighi di famiglia oppure orario di lavoro part-time, sempre tenuto conto delle esigenze di servizio.

- Sarà data particolare attenzione al reinserimento del personale assente per lungo tempo, prevedendo speciali forme di accompagnamento che migliorino i flussi informativi tra lavoratori ed Ente durante l'assenza e nel momento del rientro, al fine di mantenere le competenze ad un livello costante.
- Il Comune si impegna a favorire il reinserimento lavorativo del personale che rientra dal congedo di maternità o dal congedo di paternità o da assenza prolungata dovuta ad esigenze familiari sia attraverso l'affiancamento da parte del responsabile di servizio o di chi ha sostituito la persona assente, sia attraverso la predisposizione di apposite iniziative formative per colmare le eventuali lacune.

Obiettivo 4. Facilitare l'utilizzo di forme di flessibilità oraria finalizzate al superamento di situazioni di disagio.

- Il Comune di Mathi tende a favorire l'adozione di politiche afferenti i servizi e gli interventi di conciliazione degli orari, dimostrando da sempre particolare sensibilità nei confronti di tali problematiche.
- In particolare, l'Ente garantirà il rispetto delle "Disposizioni per il sostegno della maternità e della paternità, per il diritto alla cura e alla formazione e per il coordinamento dei tempi delle città", di cui alla Legge 8 marzo 2000 n. 53, con lo specifico obiettivo di creare/promuovere servizi di conciliazione tra lavoro professionale e lavoro familiare o formule di flessibilità organizzativa finalizzate al superamento di specifiche situazioni di disagio.
- Nello specifico si intenderà procedere con:
 - ✓ la possibilità di richiedere articolazioni orarie diverse e/o temporanee legate a particolari esigenze familiari e personali. Inoltre particolari necessità di tipo familiare o personale vengono valutate e risolte nel rispetto di un equilibrio fra esigenze dell'Amministrazione e richieste dei dipendenti;
 - ✓ diffondere, tra il personale, i contenuti della legge sui congedi parentali;
 - ✓ favorire, laddove necessario, la disciplina del part-time.

Obiettivo 5. Promuovere la comunicazione e la diffusione delle informazioni sui temi delle pari opportunità.

- Il Comune di Mathi favorirà la raccolta e condivisione di materiale informativo sui temi delle pari opportunità di lavoro e nel lavoro tra uomini e donne (normativa, esperienze significative realizzate, progetti europei finanziati, ecc.).
- L'Ente si impegnerà nella diffusione interna delle informazioni e risultati acquisiti sulle pari opportunità, attraverso l'utilizzo dei principali strumenti di comunicazione presenti nell'Ente (posta elettronica, invio di comunicazioni tramite busta paga ecc..., o eventualmente incontri di informazione/sensibilizzazione previsti ad hoc.).

Nel periodo di vigenza del PIAO 2025 – 2027 saranno raccolti pareri, consigli, osservazioni, suggerimenti e possibili soluzioni ai problemi incontrati da parte del personale dipendente, in modo di poter procedere alla scadenza ad un adeguato aggiornamento.



SOTTOSEZIONE 2.3. RISCHI CORRUTTIVI E TRASPARENZA

1. CONTENUTI GENERALI

1.1 Premessa

In data 19 dicembre 2023, con propria deliberazione n. 605, ANAC ha approvato l'aggiornamento 2023 al Piano Nazionale Anticorruzione 2022-2024, per rispondere all'esigenza di supportare le amministrazioni e gli enti al fine di presidiare l'area dei contratti pubblici con misure di prevenzione della corruzione e per la promozione della trasparenza che possano costituire una risposta efficace e calibrata rispetto ai rischi corruttivi rilevabili in tale settore dell'agire pubblico.

Come noto, la disciplina in materia è stata innovata dal d.lgs. 31 marzo 2023, n. 36 "Codice dei contratti pubblici in attuazione dell'articolo 1 della legge 21 giugno 2022, n. 78, recante delega al Governo in materia di contratti pubblici", intervenuto in costanza di realizzazione degli obiettivi del PNRR/PNC e in un quadro normativo che, come già indicato nel PNA 2022, presenta profili di complessità per via delle numerose disposizioni derogatorie via via introdotte.

Ciò nonostante, ad avviso dell'Autorità, la parte speciale del PNA 2022 dedicata ai contratti pubblici risulta sostanzialmente ancora attuale. Pertanto, con il recente Aggiornamento, si è inteso fornire solo limitati chiarimenti e modifiche a quanto previsto nel PNA 2022, al fine di introdurre, ove necessario, riferimenti alle disposizioni del nuovo codice.

In data 31 gennaio 2025, con propria deliberazione n. 31, ANAC ha approvato l'aggiornamento 2024 al Piano Nazionale Anticorruzione (PNA) 2022-2024 con cui l'Autorità intende fornire indicazioni operative ai Comuni con popolazione al di sotto dei 5mila abitanti e con meno di 50 dipendenti per la redazione della sezione 2.3 "Rischi corruttivi e trasparenza" del PIAO (Piano Integrato di Attività e Organizzazione).

Il PNA 2022 rimane quindi lo strumento attraverso il quale ANAC codifica il percorso di integrazione della disciplina di prevenzione della corruzione e della trasparenza all'interno del Piano Integrato di Attività e Organizzazione (PIAO), a sua volta introdotto nel nostro ordinamento dal d.P.R. n. n. 81 del 30 giugno 2022 e dal Decreto del Ministro per la Pubblica Amministrazione n. 132 del 30 giugno 2022.

Il PIAO, di durata triennale con aggiornamento annuale, rappresenta la sintesi della programmazione strategica ed organizzativa dell'Ente, ai fini della semplificazione ed unificazione dei documenti di programmazione previgenti, ivi compreso il Piano Triennale per la Prevenzione della Corruzione e della

Trasparenza: quest'ultimo viene conseguentemente assorbito all'interno del PIAO nella specifica sottosezione 2.3.

Il PIAO si presenta come una grande occasione per le Amministrazioni pubbliche perché invita ad un'approfondita analisi, riflessione e rimodellazione del proprio assetto organizzativo, in coerenza con gli obiettivi generali e specifici di creazione di valore pubblico dell'Ente, promuovendo un univoco censimento di processi e procedure. L'obiettivo della creazione di valore pubblico può essere raggiunto solo avendo chiaro che la prevenzione della corruzione e la trasparenza sono dimensioni del e per la creazione del valore pubblico, di natura trasversale per la realizzazione della missione istituzionale di ogni pubblica amministrazione.

L'obiettivo specifico di ANAC con l'adozione e la conferma 2023 del PNA 2022-2024 è stato quello di rafforzare l'integrità pubblica e la programmazione di efficaci presidi di prevenzione della corruzione, per evitare che i risultati attesi con l'attuazione del PNRR, attraverso l'ingente flusso di denaro in arrivo dall'Europa e la parallela emanazione di deroghe alla legislazione ordinaria previste in questi anni per contrastare la pandemia, siano vanificati da episodi di corruzione.

La corruzione, e più in generale il malfunzionamento dell'amministrazione a causa dell'uso a fini privati delle funzioni attribuite, ha un costo per la collettività, non solo diretto (come, ad esempio, nel caso di pagamenti illeciti), ma anche indiretto, connesso ai ritardi nella conclusione dei procedimenti amministrativi, al cattivo funzionamento degli apparati pubblici, alla sfiducia del cittadino nei confronti delle istituzioni, arrivando a minare i valori fondamentali sanciti dalla Costituzione: uguaglianza, trasparenza dei processi decisionali, pari opportunità dei cittadini.

La disciplina di prevenzione della corruzione e di trasparenza, adottata dal nostro Ente in questi anni e costantemente aggiornata sulla base delle indicazioni metodologiche periodicamente fornite da ANAC, permette la corretta valutazione del diverso livello di esposizione degli uffici alle ipotesi di corruzione, indica gli interventi organizzativi volti a prevenirne i rischi e predispone le procedure da seguire da parte dei dipendenti chiamati ad operare nei settori particolarmente esposti.

Si ritiene quindi di adottare anche per l'annualità in corso tale approccio, riservandosi di valutare l'eventuale sostituzione integrale dell'attuale versione della sezione 2.3 "Rischi corruttivi e trasparenza" (e dei relativi allegati) con quanto proposto dalla deliberazione n. 31/2025 di ANAC in occasione del prossimo aggiornamento del PIAO.

In relazione a quanto precede, per la presente Sottosezione "Rischi corruttivi e trasparenza" è stato avviato un percorso partecipato con il coinvolgimento di tutti gli stakeholders interni ed esterni, tramite consultazione pubblica con avviso pubblicato nella home page del sito istituzionale del Comune, rivolto a tutti i portatori di interesse, per il periodo dal 03/12/2024 al 18/12/2024, invitando gli attori esterni a contribuire con proposte e suggerimenti all'aggiornamento della sezione Rischi corruttivi e trasparenza del PIAO, e analogamente sono stati invitati gli attori interni a fornire il proprio contributo. Entro il termine fissato non sono pervenute proposte e suggerimenti.

2. Soggetti Coinvolti nella Strategia di Prevenzione

Le disposizioni in materia di prevenzione della corruzione e per la trasparenza si applicano a diverse categorie di soggetti, sia pubblici che privati.

Vengono individuati, come di seguito, i soggetti interni ed esterni al Comune coinvolti nella pianificazione e nella gestione della sezione 2.3 del PIAO.

La strategia di prevenzione della corruzione attuata da questo Comune tiene conto della strategia elaborata a livello nazionale e definita all'interno del PNA.

Detta strategia, a livello decentrato e locale, è attuata mediante l'azione sinergica dei seguenti soggetti, di seguito indicati con i relativi compiti.

2.1. Individuazione degli attori interni nonché dei canali e degli strumenti di partecipazione

I soggetti interni individuati per i vari processi di adozione della sezione Rischi corruttivi e trasparenza del PIAO sono:

- La Giunta comunale è l'organo di indirizzo politico cui competono, entro il 31 gennaio di ogni anno, l'adozione iniziale ed i successivi aggiornamenti del P.T.P.C.
- Il Responsabile della Prevenzione della Corruzione Segretario Comunale in convenzione nominato con Decreto Sindacale n. 77 del 05/12/2019 che esercita i compiti attribuiti dalla legge e dal seguente piano in particolare:
 - elabora la proposta della sezione del PIAO Rischi corruttivi e Trasparenza e i successivi aggiornamenti da sottoporre all'organo di indirizzo politico per l'approvazione annuale (art 1, co. 8, l. 190/2012);
 - verifica l'efficace attuazione del piano e la sua idoneità (art 1, co. 10, l. 190/2012);
 - propone modifiche al piano in caso di accertamento di significative violazioni o di mutamenti dell'organizzazione;
 - verifica, d'intesa con i responsabili delle posizioni organizzative competenti, l'effettiva rotazione degli incarichi, ove possibile, negli uffici preposti allo svolgimento delle attività nel cui ambito è più elevato il rischio che siano commessi reati di corruzione; (art 1, co. 10, l. 190/2012)
 - definisce procedure appropriate per selezionare e formare i dipendenti destinati ad operare in settori particolarmente esposti alla corruzione;
 - vigila, sul rispetto delle norme in materia di inconfiribilità e incompatibilità di incarichi, di cui al decreto legislativo 39 /2013 con capacità proprie di intervento, anche sanzionatorio, e ne segnala le violazioni all'ANAC. (art. 15 del d.lgs. n. 39/2013- Delibera Anac 833/2016);
 - esercita poteri di vigilanza e controllo e acquisisce dati e informazioni su richiesta dell'Anac (delibera Anac n. 840/2018);
 - elabora la relazione annuale sull'attività anticorruzione svolta tra cui il rendiconto sull'attuazione delle misure previste nella sezione del PIAO, ne riferisce all'organo di indirizzo politico e ne cura la pubblicazione sul sito istituzionale Sezione Amministrazione Trasparente (art 1, co. 14, l. 190/2012);
 - segnala all'organo di indirizzo e all'OIV le eventuali disfunzioni inerenti all'attuazione delle misure in materia di prevenzione della corruzione e di trasparenza (art 1, co. 7, l. 190/2012);
 - indica agli uffici disciplinari i dipendenti che non hanno attuato correttamente le misure in materia di prevenzione della corruzione e di trasparenza;
 - segnala all'ANAC le eventuali misure discriminatorie, dirette o indirette, assunte nei suoi confronti "per motivi collegati, direttamente o indirettamente, allo svolgimento delle sue funzioni";
 - può essere revocato nel rispetto della procedura prevista dal Regolamento Anac approvato con delibera n. 657 del 18 luglio 2018.
 - quando richiesto, riferisce all'ANAC in merito allo stato di attuazione delle misure di prevenzione della corruzione e per la trasparenza (PNA 2016, paragrafo 5.3, pagina 23);
 - quando richiesto, riferisce all'ANAC in merito ad informazioni utili per l'avvio di procedimenti, partecipa alle audizioni presso l'Anac, per quanto di competenza, riceve gli atti di conclusione dei procedimenti da parte dell'Anac (delibera Anac n. 330 del 29 marzo 2017);

- interloquisce e collabora con il Responsabile della Protezione Dati, in particolare per i casi di riesame di richieste di accesso civico generalizzato.
- quale responsabile per la trasparenza, svolge un'attività di controllo sull'adempimento degli obblighi di pubblicazione previsti dalla normativa vigente, assicurando la completezza, la chiarezza e l'aggiornamento delle informazioni pubblicate (articolo 43 comma 1 del decreto legislativo 33/2013).
- quale responsabile per la trasparenza, segnala all'organo di indirizzo politico, all'OIV, all'ANAC e, nei casi più gravi, all'ufficio disciplinare i casi di mancato o ritardato adempimento degli obblighi di pubblicazione (art 1, co. 10, l. 190/2012 in riferimento all'articolo 43 commi 1 e 5 del decreto legislativo 33/2013)
- si occupa dei casi di riesame dell'accesso civico, nei casi di diniego totale o parziale dell'accesso o di mancata risposta entro il termine di trenta giorni dalla presentazione dell'istanza, decidendo, con provvedimento motivato, entro il termine di venti giorni (art. 5, co. 7, d.lgs. 33/2013).
- al fine di assicurare l'effettivo inserimento dei dati nell'Anagrafe unica delle stazioni appaltanti (AUSA), il responsabile anticorruzione è tenuto a sollecitare l'individuazione del soggetto preposto all'iscrizione e all'aggiornamento dei dati;
- sovrintende alla diffusione della conoscenza dei codici di comportamento nell'amministrazione, il monitoraggio annuale sulla loro attuazione, ai sensi dell'articolo 54, comma 7, del decreto legislativo n. 165 del 2001, la pubblicazione sul sito istituzionale e la comunicazione all'Autorità nazionale anticorruzione, di cui all'articolo 1, comma 2, della legge n. 190 del 2012 dei risultati del monitoraggio (articolo 15, co. 3 del d.P.R. 16 aprile 2013 n. 62).
- tutti i funzionari responsabili di posizione organizzativa per l'area di rispettiva competenza che svolgono attività informativa nei confronti del responsabile e dell'autorità giudiziaria:
 - partecipano al processo di gestione del rischio;
 - propongono le misure di prevenzione;
 - assicurano l'osservanza del codice di comportamento e verificano le ipotesi di violazione;
 - adottano le misure gestionali, quali l'avvio di procedimenti disciplinari, la sospensione e rotazione del personale;
 - osservano le misure contenute nel presente piano;
- l'O.C.V. (Organismo Comunale di Valutazione):
 - partecipa al processo di gestione del rischio:
 - considera i rischi e le azioni inerenti la prevenzione della corruzione nello svolgimento dei compiti ad esso attribuiti;
 - svolge compiti propri connessi all'attività anticorruzione nel settore della trasparenza amministrativa;
 - esprime parere obbligatorio sul codice di comportamento adottato dall'amministrazione e sugli eventuali aggiornamenti dello stesso;
 - verifica che il PTPC sia coerente con gli obiettivi stabiliti nei documenti di programmazione strategico-gestionale e, altresì, che nella misurazione e valutazione delle performance si tenga conto degli obiettivi connessi all'anticorruzione e alla trasparenza.
 - verifica i contenuti della relazione recante i risultati dell'attività svolta che il RPCT predispone e trasmette all'O.C.V. oltre che all'organo di indirizzo, ai sensi dell'art. 1, co. 14, della l. 190/2012. Nell'ambito di tale verifica l'OIV ha la possibilità di chiedere al RPCT informazioni e documenti che ritiene necessari ed effettuare audizioni

di dipendenti.

- l'Ufficio Procedimenti Disciplinari:
 - svolge i procedimenti disciplinari nell'ambito della propria competenza;
 - provvede alle comunicazioni obbligatorie nei confronti dell'autorità giudiziaria;
 - propone l'aggiornamento del codice di comportamento;

- tutti i dipendenti dell'amministrazione:
 - partecipano al processo di gestione del rischio;
 - osservano le misure contenute nel presente piano;
 - segnalano le situazioni di illecito al proprio responsabile di posizione organizzativa;
 - segnalano casi di personale conflitto di interessi;

- collaboratori a qualsiasi titolo dell'amministrazione osservano le misure contenute nel presente piano, segnalando le situazioni di illecito e osservano gli obblighi di condotta previste dai Codici di Comportamento.

2.2. Individuazione degli attori esterni nonché dei canali e degli strumenti di partecipazione

In questa sede si considerano anche Agenti esterni al Comune addetti a ruoli di prevenzione e controllo:

- ANAC: deputato all'elaborazione della strategia a livello nazionale, al controllo e alla irrogazione delle sanzioni collegate alla violazione delle disposizioni in tema di prevenzione della corruzione;
- Corte dei Conti che giudica le violazioni delle disposizioni in tema di prevenzione della corruzione, in particolare per quanto concerne la violazione dei doveri d'ufficio cristallizzata nei codici di comportamento;
- Prefetto quale organo di supporto informativo agli enti locali, particolarmente assegnato (I parte speciale – piccoli Comuni – paragrafo 4 – deliberazione ANAC n. 831 del 3.8.2016 e IV – Semplificazione per i piccoli Comuni – “L'analisi del contesto esterno” – deliberazione ANAC n. 1074 del 21.11.2018);
- Città Metropolitane quale Ente di supporto mediante tavolo di confronto per aree omogenee con il compito di individuare buone pratiche e programmare attività (II parte speciale – città metropolitane – paragrafo 2.3 deliberazione ANAC n. 831 del 3.8.2016 e IV – Semplificazione per i piccoli Comuni – “L'analisi del contesto esterno” – deliberazione ANAC n. 1074 del 21.11.2018).

2.3. Canali, strumenti e iniziative di comunicazione dei contenuti della sezione del PIAO “Rischi corruttivi e trasparenza.

La presente Sezione del PIAO sarà pubblicata, a tempo indeterminato, sul sito istituzionale, link dalla homepage “Amministrazione Trasparente” nella sezione “Disposizioni generali” alla sotto-sezione “Altri contenuti-Prevenzione della corruzione”.

La pubblicazione sarà inoltre effettuata anche mediante link al “Portale PIAO” sul sito del Dipartimento della funzione pubblica (DFP).

3. Obiettivi Strategici

Il comma 8 dell'art. 1 della legge 190/2012 (rinnovato dal d.lgs. 97/2016) prevede che l'organo di indirizzo definisca gli “obiettivi strategici in materia di prevenzione della corruzione” che costituiscono “contenuto necessario dei documenti di programmazione strategico gestionale e della sezione del PIAO rischi corruttivi e trasparenza.

L'attuazione della normativa sull'anticorruzione e la trasparenza rappresentano, per il Comune di Mathi oltre che un adempimento, uno strumento indispensabile per diffondere la cultura della legalità e dell'integrità

pubblica e il miglioramento continuo all'interno dell'Amministrazione. Nel triennio 2024 - 2026, verrà posto in particolare l'accento sulla dimensione di creazione di "valore pubblico", inteso, nell'ampia accezione di ANAC, anche come valore riconosciuto da parte della collettività in termini di legalità, correttezza ed efficienza dell'attività dell'amministrazione. In particolare per favorire la creazione di valore pubblico, verrà data prevalenza alla promozione di maggiori livelli di trasparenza da tradursi nella definizione di "obiettivi organizzativi e individuali".

Pertanto gli obiettivi che l'Amministrazione con il presente piano intende raggiungere sono:

- miglioramento continuo dell'informatizzazione dei flussi per alimentare la pubblicazione dei dati nella sezione "Amministrazione trasparente".
- il libero e illimitato esercizio dell'accesso civico, come potenziato dal d.lgs. 97/2016, quale diritto riconosciuto a chiunque di richiedere documenti, informazioni e dati.
- integrazione tra sistema di prevenzione della corruzione e della trasparenza e gli altri strumenti di programmazione del PIAO, in particolare il ciclo della performance, con particolare riferimento agli obiettivi che creano Valore Pubblico.
- prosecuzione delle azioni a sostegno della trasparenza e del miglioramento della qualità delle informazioni pubblicate, garantendo la conoscibilità per gli affidamenti nell'ambito del PNRR/PNC con la creazione di una sezione dedicata agli interventi del PNRR/PNC gestiti dal Comune sul sito web.
- miglioramento del ciclo della performance in una logica integrata (performance, trasparenza, anticorruzione).
- rafforzamento delle competenze dei dipendenti, attraverso la formazione, anche con lo strumento della formazione on line.

4. IL COLLEGAMENTO TRA IL PIANO DELLA PERFORMANCE E LA SEZIONE DEL PIAO "RISCHI CORRUTTIVI".

L'art. 1 comma 8 della legge 190/2012, nel prevedere che gli obiettivi strategici in materia di prevenzione della corruzione e trasparenza costituiscano contenuto necessario agli atti di programmazione strategico-gestionale, stabilisce un coordinamento a livello di contenuti tra i due strumenti che le amministrazioni sono tenute ad assicurare.

Il piano di analisi e valutazione dei rischi, la previsione e adozione di misure di contrasto alla corruzione costituiscono, secondo le espresse indicazioni del PNA, un ambito da ricomprendere nel ciclo della performance. Le attività attuative della legge 190/2012 e s.m.i. e del D. Lgs. 33/2013 e s.m.i., devono infatti essere inserite, nella programmazione strategica e operativa definita nel Piano della performance, attraverso un'integrazione reale e le attività programmate con la presente sezione del PIAO devono quindi essere inseriti quali obiettivi per la prevenzione della corruzione, negli strumenti del ciclo della performance ed in particolare nel Piano della performance.

A dimostrazione della coerenza tra la presente sezione del PIAO e piano della Performance, si segnalano i seguenti obiettivi gestionali, fissati nel Piano della Performance, di rilevante interesse ai fini della trasparenza dell'azione e dell'organizzazione amministrativa:

- Rispetto degli obiettivi prescritti dalla normativa vigente in materia di trasparenza assicurando il corretto esercizio delle responsabilità dei Funzionari di Elevata Qualificazione;
- Rispetto degli obiettivi di trasparenza indicati nella sezione del PIAO;
- Collaborazione nella redazione e nella attuazione delle misure previste nella presente sezione del PIAO sia in materia di anticorruzione che di trasparenza

5. ANALISI DEL CONTESTO

La prima fase del processo di gestione del rischio di fenomeni corruttivi è l'analisi del contesto, sia esterno che interno.

In questa fase, l'amministrazione acquisisce le informazioni necessarie a comprendere come il rischio corruttivo possa verificarsi all'interno dell'ente per via delle specificità dell'ambiente in cui essa opera in termini di strutture territoriali e di dinamiche sociali, economiche e culturali, o per via delle caratteristiche organizzative interne.

5.1 Analisi del Contesto Esterno

Negli enti locali, ai fini dell'analisi del contesto esterno, i responsabili anticorruzione, sulla scorta di quanto

consigliato anche dall'ANAC, possono avvalersi degli elementi e dei dati contenuti nelle relazioni periodiche sullo stato dell'ordine e della sicurezza pubblica, presentate al Parlamento dal Ministero dell'Interno e pubblicate sul sito della Camera dei Deputati.

Per conoscere i dati riferiti alla Regione Piemonte contenuti nella Relazione al Ministero dell'Interno e al Parlamento, sull'attività della Direzione Investigativa Antimafia II° Semestre 2023", si rinvia al link :

<https://direzioneeinvestigativaantimafia.interno.gov.it/relazioni-semestrali/>

Nello specifico per quanto concerne il territorio comunale, l'analisi del contesto esterno, è stata eseguita come risulta dalla sottostante tabella che, sulla base dell'entità strutturale dell'Ente, evidenzia un livello di dettaglio atto a fornire il quadro di una realtà che esclude eventi corruttivi.

OBIETTIVI	FATTORI CONSIDERATI	ANALISI
Verifica delle caratteristiche culturali, sociali, economici e criminologiche dell'ambiente nel quale il Comune opera, che possano favorire il verificarsi di fenomeni corruttivi al proprio interno.	Si ribadisce che questo Comune è ente di dimensione medio piccola con n. 3.762 residenti al 31.12.2024. Sono predominanti i fattori culturali/sociali di conservazione dell'ambiente, considerato dalla popolazione quale aspetto prioritario. L'amministrazione pubblica svolge perciò un	Non si crede che le pressioni che il Comune può subire in relazione al contesto esterno, a lato descritto, siano riconducibili a possibili eventi di impulso corruttivo, per la carenza di coinvolgimento

<p>Comprensione delle dinamiche territoriali quali causa di influenze e pressioni verso l'ente.</p>	<p>delicato ruolo di intermediazione fra le forti aggregazioni di cittadini che si spendono per la salvaguardia dell'ambiente e della salute e gli interessi pubblici sovracomunali.</p> <p>I fattori economici incidono sulla popolazione in quanto le fonti di occupazionalità e di reddito sono costituite principalmente dal pendolarismo verso centri logistici maggiori, oltre che da proventi pensionistici, essendo la popolazione in gran parte anziana.</p> <p>L'espansione edilizia si è verificata negli anni '70- '80 del secolo scorso e ad oggi sono molto ridotte le attività costruttive (ne sono prova i non elevati introiti in bilancio per oneri di urbanizzazione).</p> <p>Non si conoscono fattori criminologici rilevanti ai fini del presente Piano. Non si registrano casi giudiziari coinvolgenti il Comune per delitti contro la Pubblica Amministrazione.</p> <p>Non si registrano gruppi ed aggregazioni di operatori che siano portatori di interessi economici specifici e privatistici.</p>	<p>immediato e diretto della popolazione che non risulta essere aggregata in gruppi portatori di interessi perseguibili per illiceità.</p> <p>Così l'attenzione, soprattutto del politico, che è nell'ambiente il primo interlocutore in un contesto così modesto, deve rivolgersi alla generalizzazione del caso per ricondurlo ad effetti coincidenti con il pubblico interesse (es.: modalità di rapporti con l'imprenditoria privata sia nell'instaurare attività che nelle azioni edilizie; modalità non puntuale di realizzazione dei lavori pubblici, ma secondo criteri di ripartizione omogenea del territorio).</p>
---	--	---

5.2 Analisi del Contesto Interno

Sempre con riferimento all'analisi di contesto, l'A.N.AC. ha più volte evidenziato la necessità di compiere un approfondito esame anche dell'ambiente interno alle amministrazioni, dando rilievo soprattutto agli aspetti legati all'organizzazione ed alla gestione operativa che influenzano la sensibilità della struttura al rischio di corruzione, in modo da evidenziare, da un lato, il sistema delle responsabilità e, dall'altro, il livello di complessità dell'ente.

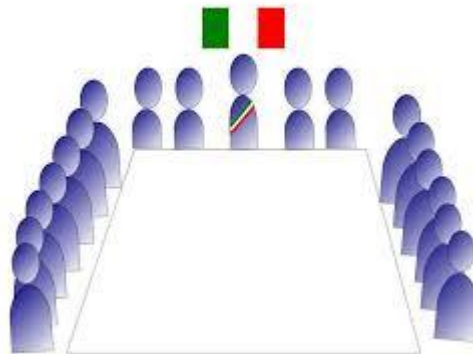

5.3 Organi di indirizzo al 31/12/2024

Sindaco	Sindaco Vittorio ROCCHIETTI	Eletto nelle consultazioni elettorali maggio 2023 Scadenza mandato elettorale 2028
Consiglio comunale	Sindaco + n .12 Consiglieri	2023-2028

Giunta comunale	Sindaco + n. 4 Assessori tra cui 1 Vicesindaco. Il Comune di Mathi ha una popolazione inferiore a 15.000 abitanti, per cui gli assessori rivestono il ruolo di consiglieri e sono già computati all'interno dei 12 consiglieri costituenti il consiglio comunale	
-----------------	---	--



Organigramma della struttura organizzativa

Questo Comune registra, alla data odierna, la seguente dotazione organica riferita alle seguenti aree: Amministrativa/ Culturale - Economico/ Finanziaria - Tecnica / Manutentiva- Custodia/Vigilanza.

AREA	NUMERO DI PERSONALE IN DOTAZIONE	DI CUI NUMERO DI PERSONALE DI EQ TITOLARE DI POSIZIONE ORGANIZZATIVA
Amministrativa/ Culturale	7	*
Economico/Finanziaria	2	1
Tecnica/ Manutentiva	6	1
Vigilanza	2	1

* *Attribuita al Segretario Generale.*

Collegamenti tra struttura organizzativa e enti ed organismi esterni inclusi gli organismi partecipanti NEGATIVO

RUOLI E RESPONSABILITÀ

ruoli nella struttura organizzativa	responsabilità nella struttura organizzativa
Funzionario Amministrativo	Area Amministrativa: EQ retta da Segretario Generale Servizi di Segreteria Comunale – Affari generali– Turismo – Cultura – Gestione giuridica personale- Servizi scolastici- Demografici – Elettorale- Stato civile-Servizi alla persona- Servizi cimiteriali
Funzionario Contabile	Area Finanziaria: EQ Servizio contabile e tributi– Gestione economica personale- gestione assegnazione alloggi edilizia popolare.

Funzionario Tecnico	Area tecnica: EQ Servizi lavori pubblici – Servizi Manutentivi – Patrimonio - Servizio Igiene e Raccolta Rifiuti - Edilizia privata - Urbanistica e ambiente.
Funzionario di Vigilanza	Area Vigilanza: EQ servizi di polizia locale, protezione civile, rilascio autorizzazione stallo rosa.
Segretario comunale	Responsabile anticorruzione e trasparenza, Componente N.I.V.
Componenti N.I.V. - Società Dialogos di Susa	Controllo gestione personale – trasparenza/anticorruzione
Revisore dei conti	Controllo contabile

Risorse, conoscenze, sistemi e tecnologie

La struttura comunale, nonostante le ridotte dimensioni, ha buone conoscenze tecniche e un livello di tecnologie discreto (servizi in cloud, continuità operativa, conservazione documentale degli atti).



6.LA MAPPATURA DEI PROCESSI

L'aspetto più importante dell'analisi del contesto interno, oltre alla rilevazione dei dati generali relativi alla struttura e alla dimensione organizzativa, è la mappatura dei processi, che nella individuazione e nell'analisi dei processi organizzativi.

L'obiettivo è che l'intera attività svolta dall'amministrazione venga esaminata al fine di identificare aree che, in ragione della natura e delle peculiarità dell'attività stessa, risultino potenzialmente esposte a rischi corruttivi.

Secondo l'ANAC, nell'analisi dei processi organizzativi è necessario tener conto anche delle attività che un'amministrazione ha esternalizzato ad altre entità pubbliche, private o miste, in quanto il rischio di corruzione potrebbe annidarsi anche in questi processi.

Secondo il PNA, un processo può essere definito come una sequenza di attività interrelate ed interagenti che trasformano delle risorse in un output destinato ad un soggetto interno o esterno all'amministrazione (utente).

La mappatura dei processi si articola in tre fasi:

- 5.2.1 identificazione;
- 5.2.2 descrizione;
- 5.2.3 rappresentazione.

L'identificazione dei processi consiste nello stabilire l'unità di analisi (il processo) e nell'identificazione dell'elenco completo dei processi svolti dall'organizzazione che, nelle fasi successive, dovranno essere accuratamente esaminati e descritti.

In questa fase l'obiettivo è definire la lista dei processi che dovranno essere oggetto di analisi e approfondimento nella successiva fase.

Secondo l'ANAC i processi individuati dovranno fare riferimento a tutta l'attività svolta dall'organizzazione e non solo a quei processi che sono ritenuti (per ragioni varie, non suffragate da una analisi strutturata) a rischio.

Il risultato atteso della prima fase della mappatura è l'identificazione dell'elenco completo dei processi dall'amministrazione.

Secondo gli indirizzi del PNA, i processi identificati sono poi aggregati nelle cosiddette "**aree di rischio**", intese come raggruppamenti omogenei di processi.

Le aree di rischio possono essere distinte in generali e specifiche:

quelle **generali** sono comuni a tutte le amministrazioni (es. contratti pubblici, acquisizione e gestione del personale);

quelle **specifiche** riguardano la singola amministrazione e dipendono dalle caratteristiche peculiari delle attività da essa svolte.

Il PNA 2019, Allegato n. 1, ha individuato le seguenti "Aree di rischio" per gli enti locali:

1. acquisizione e gestione del personale;
2. affari legali e contenzioso;
3. contratti pubblici;
4. controlli, verifiche, ispezioni e sanzioni;
5. gestione dei rifiuti;
6. gestione delle entrate, delle spese e del patrimonio;
7. governo del territorio;
8. incarichi e nomine;
9. pianificazione urbanistica;
10. provvedimenti ampliativi della sfera giuridica dei destinatari con effetto economico diretto e immediato;

11. provvedimenti ampliativi della sfera giuridica dei destinatari privi di effetto economico diretto e immediato.

Oltre alle undici "Aree di rischio" proposte dal PNA, il presente prevede l'area definita "**Altri servizi**". In tale sottoinsieme sono ordinati processi tipici degli enti territoriali, in genere privi di rilevanza economica e difficilmente riconducibili ad una delle aree proposte dal PNA. Ci si riferisce, ad esempio, ai processi relativi a: gestione del protocollo, funzionamento degli organi collegiali, istruttoria delle deliberazioni, ecc.

La preliminare mappatura dei processi è un requisito indispensabile per la formulazione di adeguate misure di prevenzione e incide sulla qualità complessiva della gestione del rischio.

Una compiuta analisi dei processi consente di identificare i punti più vulnerabili e, dunque, i rischi di corruzione che si generano attraverso le attività svolte dall'amministrazione.

Per la mappatura è fondamentale il coinvolgimento dei responsabili delle strutture organizzative principali.

Secondo il PNA, può essere utile prevedere, specie in caso di complessità organizzative, la costituzione di un "gruppo di lavoro" dedicato e interviste agli addetti ai processi onde individuare gli elementi peculiari e i principali flussi.

Il PNA suggerisce di "programmare adeguatamente l'attività di rilevazione dei processi individuando nella sottosezione rischi corruttivi e trasparenza del PIAO tempi e responsabilità relative alla loro mappatura, in maniera tale da rendere possibile, con gradualità e tenendo conto delle risorse disponibili, il passaggio da soluzioni semplificate (es. elenco dei processi con descrizione solo parziale) a soluzioni più evolute (descrizione più analitica ed estesa)".

Laddove possibile, l'ANAC suggerisce anche di avvalersi di strumenti e soluzioni informatiche idonee a facilitare la rilevazione, l'elaborazione e la trasmissione dei dati.

Data la conoscenza da parte del RPCT, dei processi e delle attività svolte dalla struttura dell'Ente, ha potuto enucleare i processi elencati nelle schede allegate, denominate **Allegato) Sottosezione 2.3 Mappatura dei processi e catalogo dei rischi**.

Tali processi, poi, sempre secondo gli indirizzi espressi dal PNA, sono stati brevemente descritti e, infine, è stata registrata l'unità organizzativa responsabile del processo stesso.

6.1 Valutazione e trattamento del rischio

La valutazione del rischio è una "macro-fase" del processo di gestione del rischio, nel corso della quale il rischio stesso viene "identificato, analizzato e confrontato con gli altri rischi al fine di individuare le priorità di intervento e le possibili misure correttive e preventive (trattamento del rischio)".

Tale "macro-fase" si compone di tre sub-fasi: identificazione, analisi e ponderazione.

6.1.1 Identificazione

Nella fase di identificazione degli "eventi rischiosi" l'obiettivo è individuare comportamenti o fatti, relativi ai processi dell'amministrazione, tramite i quali si concretizza il fenomeno corruttivo.

Secondo l'ANAC, "questa fase è cruciale perché un evento rischioso non identificato non potrà essere gestito e la mancata individuazione potrebbe compromettere l'attuazione di una strategia efficace di prevenzione della corruzione".

Il coinvolgimento della struttura organizzativa è essenziale. Infatti, i vari responsabili degli uffici, vantando una conoscenza approfondita delle attività, possono facilitare l'identificazione degli eventi rischiosi. Inoltre, è opportuno che il RPCT, "mantenga un atteggiamento attivo, attento a individuare eventi rischiosi che non sono stati rilevati dai responsabili degli uffici e a integrare, eventualmente, il registro (o catalogo) dei rischi".

Per individuare gli "eventi rischiosi" è necessario: definire l'oggetto di analisi; utilizzare tecniche di identificazione e una pluralità di fonti informative; individuare i rischi e formalizzarli nella sezione del Piao *Rischi corruttivi e trasparenza*.

L'oggetto di analisi:

è l'unità di riferimento rispetto alla quale individuare gli eventi rischiosi.

Dopo la "mappatura", l'oggetto di analisi può essere: l'intero processo; ovvero le singole attività che compongono ciascun processo.

Secondo l'Autorità, "Tenendo conto della dimensione organizzativa dell'amministrazione, delle conoscenze e delle risorse disponibili, l'oggetto di analisi può essere definito con livelli di analiticità e, dunque, di qualità progressivamente crescenti".

L'ANAC ritiene che, in ogni caso, il livello minimo di analisi per l'identificazione dei rischi debba essere rappresentato almeno dal "processo". In tal caso, i processi rappresentativi dell'attività dell'amministrazione "non sono ulteriormente disaggregati in attività". Tale impostazione metodologica è conforme al principio della "gradualità".

L'analisi svolta per processi, e non per singole attività che compongono i processi, "è ammissibile per amministrazioni di dimensione organizzativa ridotta o con poche risorse e competenze adeguate allo scopo, ovvero in particolari situazioni di criticità". "L'impossibilità di realizzare l'analisi a un livello qualitativo più avanzato deve essere adeguatamente motivata nella sezione rischi corruttivi e trasparenza del PIAO" che deve prevedere la programmazione, nel tempo, del graduale innalzamento del dettaglio dell'analisi.

L'Autorità consente che l'analisi non sia svolta per singole attività anche per i "processi in cui, a seguito di adeguate e rigorose valutazioni già svolte nei precedenti PTPCT, il rischio corruttivo [sia] stato ritenuto basso e per i quali non si siano manifestati, nel frattempo, fatti o situazioni indicative di qualche forma di criticità". Al contrario, per i processi che abbiano registrato rischi corruttivi elevati, l'identificazione del rischio sarà "svilupata con un maggior livello di dettaglio, individuando come oggetto di analisi, le singole attività del processo".

Data la dimensione organizzativa contenuta dell'ente, il RPCT ha svolto l'analisi per singoli "processi" (senza scomporre gli stessi in "attività", fatta eccezione per alcuni processi).

Tecniche e fonti informative:

Per identificare gli eventi rischiosi "è opportuno che ogni amministrazione utilizzi una pluralità di tecniche e prenda in considerazione il più ampio numero possibile di fonti informative".

Le tecniche applicabili sono molteplici, quali: l'analisi di documenti e di banche dati, l'esame delle segnalazioni, le interviste e gli incontri con il personale, workshop e focus group, confronti con amministrazioni simili (benchmarking), analisi dei casi di corruzione, ecc.

Tenuto conto della dimensione, delle conoscenze e delle risorse disponibili, ogni amministrazione stabilisce le tecniche da utilizzare, indicandole nella sezione del PIAO *Rischi corruttivi e trasparenza*.

Il RPCT, ha applicato principalmente le metodologie seguenti:

- in primo luogo, incontri con i funzionari responsabili, con conoscenza diretta dei processi e quindi delle relative criticità;
- i risultati dell'analisi del contesto;
- le risultanze della mappatura;
- l'analisi di casi giudiziari e di altri episodi di corruzione o cattiva gestione accaduti in passato in altre amministrazioni o enti simili;
- il *registro di rischi* realizzato da altre amministrazioni, simili per tipologia e complessità organizzativa.
- gli esiti delle attività di controllo interno

Identificazione dei rischi:

Il RPCT, con diretta conoscenza dei procedimenti, dei processi e delle attività svolte dalla struttura dell'Ente, ha prodotto un **catalogo dei rischi principali**.

Il catalogo è riportato nelle schede allegate, denominate **Allegato) Sottosezione 2.3. Mappatura dei processi e catalogo dei rischi**". Il catalogo è riportato nella **colonna E**

Per ciascun processo è indicato il rischio più grave individuato dal RPCT.

6.1.2 Analisi del rischio

L'analisi del rischio secondo il PNA si prefigge due obiettivi:

- 1- comprendere gli eventi rischiosi, identificati nella fase precedente, attraverso l'esame dei cosiddetti "fattori abilitanti" della corruzione;
- 2- stimare il livello di esposizione al rischio dei processi e delle attività.

Fattori abilitanti

L'analisi è volta a comprendere i "fattori abilitanti" la corruzione, i fattori di contesto che agevolano il verificarsi di comportamenti o fatti di corruzione (che nell'aggiornamento del PNA 2015 erano denominati, più semplicemente, "cause" dei fenomeni di malaffare).

Stima del livello di rischio

In questa fase si procede alla stima del livello di esposizione al rischio per ciascun oggetto di analisi.

Misurare il grado di esposizione al rischio consente di individuare i processi e le attività sui quali concentrare le misure di trattamento e il successivo monitoraggio da parte del RPCT.

Secondo l'ANAC, l'analisi deve svolgersi secondo un criterio generale di "prudenza" poiché è assolutamente necessario "evitare la sottostima del rischio che non permetterebbe di attivare in alcun modo le opportune misure di prevenzione".

L'analisi si sviluppa secondo le sub-fasi seguenti:

1. scegliere l'approccio valutativo;
2. individuare i criteri di valutazione;
3. rilevare i dati e le informazioni;
4. formulare un giudizio sintetico, adeguatamente motivato.

Per stimare l'esposizione ai rischi, l'approccio può essere di tipo qualitativo o quantitativo, oppure un mix tra i due.

Approccio qualitativo: l'esposizione al rischio è stimata in base a motivate valutazioni, espresse dai soggetti coinvolti nell'analisi, su specifici criteri. Tali valutazioni, anche se supportate da dati, in genere non prevedono una rappresentazione di sintesi in termini numerici.

Approccio quantitativo: nell'approccio di tipo quantitativo si utilizzano analisi statistiche o matematiche per quantificare il rischio in termini numerici.

Secondo l'ANAC, "considerata la natura dell'oggetto di valutazione (rischio di corruzione), per il quale non si dispone, ad oggi, di serie storiche particolarmente robuste per analisi di natura quantitativa, che richiederebbero competenze che in molte amministrazioni non sono presenti, e ai fini di una maggiore sostenibilità organizzativa, si suggerisce di adottare un approccio di tipo qualitativo, dando ampio spazio alla motivazione della valutazione e garantendo la massima trasparenza".

6.1.3 Criteri di valutazione

L'ANAC ritiene che "i criteri per la valutazione dell'esposizione al rischio di eventi corruttivi possono essere tradotti operativamente in **indicatori di rischio** (*key risk indicators*) in grado di fornire delle indicazioni sul livello di esposizione al rischio del processo o delle sue attività componenti".

Per stimare il rischio è necessario definire preliminarmente indicatori del livello di esposizione del processo al rischio di corruzione.

In forza del principio di "gradualità", tenendo conto della dimensione organizzativa, delle conoscenze e delle risorse, gli indicatori possono avere livelli di qualità e di complessità progressivamente crescenti.

L'Autorità ha proposto indicatori comunemente accettati, ampliabili o modificabili da ciascuna amministrazione (PNA 2019, Allegato n. 1).

Gli indicatori sono:

1. **livello di interesse "esterno"**: la presenza di interessi rilevanti, economici o meno, e di benefici per i destinatari determina un incremento del rischio;
2. **grado di discrezionalità del decisore interno**: un processo decisionale altamente discrezionale si caratterizza per un livello di rischio maggiore rispetto ad un processo decisionale altamente vincolato;
3. **manifestazione di eventi corruttivi in passato**: se l'attività è stata già oggetto di eventi corruttivi nell'amministrazione o in altre realtà simili, il rischio aumenta poiché quella attività ha caratteristiche che rendono praticabile il malaffare;
4. **trasparenza/opacità del processo decisionale**: l'adozione di strumenti di trasparenza sostanziale, e non solo formale, abbassa il rischio;
5. **livello di collaborazione del responsabile del processo nell'elaborazione, aggiornamento e monitoraggio del piano**: la scarsa collaborazione può segnalare un deficit di attenzione al tema della corruzione o, comunque, determinare una certa opacità sul reale livello di rischio;
6. **grado di attuazione delle misure di trattamento**: l'attuazione di misure di trattamento si associa ad una minore probabilità di fatti corruttivi.

Tutti gli indicatori suggeriti dall'ANAC sono stati utilizzati per valutare il rischio nella sezione del PIAO "Rischi corruttivi e trasparenza".

I risultati dell'analisi sono stati riportati nelle schede allegate, denominate "**Allegato Sottosezione 2.3. Analisi dei rischi**".

6.1.4 Rilevazione dei dati e delle informazioni

La rilevazione di dati e informazioni necessari ad esprimere un giudizio motivato sugli indicatori di rischio, di cui al paragrafo precedente, "deve essere coordinata dal RPCT".

Il PNA prevede che le informazioni possano essere "rilevate da soggetti con specifiche competenze o adeguatamente formati", oppure attraverso modalità di autovalutazione da parte dei responsabili degli uffici coinvolti nello svolgimento del processo.

Qualora si applichi l'autovalutazione, il RPCT deve vagliare le stime dei responsabili per analizzarne la ragionevolezza ed evitare la sottostima delle stesse, secondo il principio della "prudenza".

Le valutazioni devono essere suffragate dalla "motivazione del giudizio espresso", fornite di "evidenze a supporto" e sostenute da "dati oggettivi, salvo documentata indisponibilità degli stessi" (Allegato n. 1, Part. 4.2, pag. 29).

L'ANAC ha suggerito i seguenti "dati oggettivi":

1. i dati sui precedenti giudiziari e disciplinari a carico dei dipendenti, fermo restando che le fattispecie da considerare sono le sentenze definitive, i procedimenti in corso, le citazioni a giudizio relativi a: reati contro la PA; falso e truffa, con particolare riferimento alle truffe aggravate alla PA (artt. 640 e 640-bis CP); procedimenti per responsabilità contabile; ricorsi in tema di affidamento di contratti);

2. le segnalazioni pervenute: whistleblowing o altre modalità, reclami, indagini di customer satisfaction, ecc.;
3. ulteriori dati in possesso dell'amministrazione (ad esempio: rassegne stampa, ecc.).

La rilevazione delle informazioni è stata coordinata dal RPCT.

Il RPCT ha ritenuto di procedere con la metodologia dell'"**autovalutazione**" proposta dall'ANAC (PNA 2019, Allegato 1, pag. 29).

I risultati dell'analisi sono stati riportati nelle schede allegate, denominate **Allegato) Sottosezione 2.3. Analisi dei rischi.**

Tutte le "valutazioni" espresse sono supportate da una chiara e sintetica motivazioni esposta nell'ultima colonna a destra ("**Motivazione**") nelle suddette schede (**Allegato Sottosezione 2.3. Analisi dei rischi.**).
Le valutazioni, per quanto possibile, sono sostenute dai "dati oggettivi" in possesso dell'ente (PNA, Allegato n. 1, Part. 4.2, pag. 29).

6.1.5 Misurazione del rischio

Come da PNA, l'**analisi della presente sezione del PIAO è stata svolta con metodologia di tipo qualitativo ed è stata applicata una scala ordinale** di maggior dettaglio rispetto a quella suggerita dal PNA (basso, medio, alto):

Livello di rischio	Sigla corrispondente
Rischio quasi nullo	N
Rischio molto basso	B-
Rischio basso	B
Rischio moderato	M
Rischio alto	A
Rischio molto alto	A+
Rischio altissimo	A++

Il RPCT, ha applicato gli indicatori proposti dall'ANAC ed ha proceduto ad autovalutazione degli stessi con metodologia di tipo qualitativo.

Il RPCT ha espresso la misurazione, di ciascun indicatore di rischio applicando la scala ordinale di cui sopra.

I risultati della misurazione sono riportati nelle schede allegate, denominate – **Allegato) Sottosezione 2.3. Analisi dei rischi.** Nella colonna denominata "**Valutazione complessiva**" è indicata la misurazione di sintesi di ciascun oggetto di analisi.

Tutte le valutazioni sono supportate da una chiara e sintetica motivazioni esposta nell'ultima colonna a destra ("**Motivazione**") nelle suddette schede (**Allegato) Sottosezione 2.3. Analisi dei rischi.**).

Le valutazioni, per quanto possibile, sono sostenute dai "dati oggettivi" in possesso dell'ente (PNA, Allegato n. 1, Part. 4.2, pag. 29).

6.1.6 La Ponderazione

La ponderazione del rischio è l'ultimo step della macro-fase di valutazione del rischio.

Il fine della ponderazione è di "agevolare, sulla base degli esiti dell'analisi del rischio, i processi decisionali riguardo a quali rischi necessitano un trattamento e le relative priorità di attuazione" (Allegato n. 1, Par. 4.3, pag. 31).

Nella fase di ponderazione si stabiliscono:

1. le azioni da intraprendere per ridurre il grado di rischio;
2. le priorità di trattamento, considerando gli obiettivi dell'organizzazione e il contesto in cui la stessa opera, attraverso il loro confronto.

Per quanto concerne le **azioni**, al termine della valutazione del rischio devono essere soppesate diverse opzioni per ridurre l'esposizione di processi e attività alla corruzione.

In questa fase, il RPCT, ha ritenuto di:

1- assegnare la massima priorità agli oggetti di analisi che hanno ottenuto una valutazione complessiva di rischio **A++** ("rischio altissimo") procedendo, poi, in ordine decrescente di valutazione secondo la scala ordinale;

6.1.7 Trattamento del rischio

Il trattamento del rischio è la fase finalizzata ad individuare i correttivi e le modalità più idonee a prevenire i rischi, sulla base delle priorità emerse in sede di valutazione degli eventi rischiosi.

In tale fase si progetta l'attuazione di misure specifiche e puntuali, prevedendo scadenze ragionevoli in base alle priorità rilevate e alle risorse disponibili.

L'individuazione delle misure deve essere impostata avendo cura di temperare anche la sostenibilità della fase di controllo e di monitoraggio delle misure stesse, onde evitare la pianificazione di misure astratte e non attuabili.

Le misure possono essere classificate in "**generali**" e "**specifiche**".

Misure generali: misure che intervengono in maniera trasversale sull'intera amministrazione e si caratterizzano per la loro incidenza sul sistema complessivo della prevenzione della corruzione.

Misure specifiche: sono misure agiscono in maniera puntuale su alcuni specifici rischi individuati in fase di valutazione del rischio e si caratterizzano dunque per l'incidenza su problemi specifici.

6.1.8 Individuazione delle misure

Il primo step del trattamento del rischio ha l'obiettivo di identificare le misure di prevenzione della corruzione, in funzione delle criticità rilevate in sede di analisi.

Le misure sono state puntualmente indicate e descritte nelle schede allegate denominate – **Allegato) Sottosezione 2.3. Individuazione e programmazione delle misure -**

Le misure sono elencate e descritte nella **colonna E** delle suddette schede.

Per ciascun oggetto analisi è stata individuata e programmata almeno una misura di contrasto o prevenzione, secondo il criterio suggerito dal PNA del "miglior rapporto costo/efficacia".

Per il triennio 2025 – 2027 vengono riproposte le misure già inserite nel PIAO 2024-2026 nella sottosezione 2.3. Rischi corruttivi e Trasparenza" in assenza delle condizioni previste dal PNA 2022, confermate nel documento di aggiornamento 2024 del Piano Nazionale Anticorruzione (PNA) 2022, approvato con Delibera n. 31 del 30 gennaio 2025, ed in particolare:

- **fatti corruttivi o ipotesi di disfunzioni amministrative significative;**
- **modifiche organizzative rilevanti;**
- **modifiche degli obiettivi strategici;**
- **modifiche significative di altre sezioni del PIAO tali da incidere sui contenuti della sezione anticorruzione e trasparenza;**

6.1.9 Programmazione delle misure

La seconda parte del trattamento del rischio ha l'obiettivo di programmare adeguatamente e operativamente le misure di prevenzione della corruzione.

La programmazione delle misure rappresenta un contenuto fondamentale della sezione del PIAO Rischi corruttivi e trasparenza in assenza del quale la sezione stessa risulterebbe priva dei requisiti di cui all'art. 1, comma 5 lett. a) della legge 190/2012.

La programmazione delle misure consente di creare una rete di responsabilità diffusa rispetto a definizione ed attuazione della strategia di prevenzione della corruzione, principio chiave perché tale strategia diventi parte integrante dell'organizzazione e non diventi fine a se stessa.

Secondo il PNA, la programmazione delle misure deve essere realizzata considerando i seguenti elementi descrittivi:

Fasi o modalità di attuazione della misura:

laddove la misura sia particolarmente complessa e necessiti di varie azioni per essere adottata e presuppone il coinvolgimento di più attori, ai fini di una maggiore responsabilizzazione dei vari soggetti coinvolti, appare opportuno indicare le diverse fasi per l'attuazione, cioè l'indicazione dei vari passaggi con cui l'amministrazione intende adottare la misura.

Tempistica di attuazione della misura o delle sue fasi:

la misura deve essere scadenzata nel tempo;

ciò consente ai soggetti che sono chiamati ad attuarla, così come ai soggetti chiamati a verificarne l'effettiva adozione (in fase di monitoraggio), di programmare e svolgere efficacemente tali azioni nei tempi previsti;

Responsabilità connesse all'attuazione della misura:

volendo responsabilizzare tutta la struttura organizzativa, e dal momento che diversi uffici possono concorrere nella realizzazione di una o più fasi di adozione delle misure, occorre indicare chiaramente quali sono i responsabili dell'attuazione della singola misura, al fine di evitare fraintendimenti sulle azioni da compiere per la messa in atto della strategia di prevenzione della corruzione.

Indicatori di monitoraggio e valori attesi:

In questa fase, il RPCT, dopo aver individuato le misure elencate e descritte nelle schede allegate denominate **Allegato) Sottosezione 2.3. Individuazione e programmazione delle misure**, ha provveduto alla programmazione temporale dell'attuazione medesima, fissando anche le modalità di attuazione.

Il tutto è descritto per ciascun oggetto di analisi nella **colonna F** ("Programmazione delle misure") delle suddette schede alle quali si rinvia.

6.2 MISURE GENERALI

Le misure generali sono individuate per legge e si applicano obbligatoriamente e trasversalmente a tutte le attività a rischio e riguardano:

Formazione in Tema di Anticorruzione

I fabbisogni formativi sono individuati dal RPCT e dal funzionario responsabile delle risorse umane.

Soggetti cui viene erogata la formazione in tema di anticorruzione

La formazione in materia di anticorruzione è strutturata su due livelli:

- a) livello generale, rivolto a tutti i dipendenti;
- b) livello specifico, rivolto al RPCT, ai referenti, ai componenti degli organismi di controllo, ai funzionari responsabili di posizione organizzativa addetti alle aree a rischio.

Il personale da inserire nei percorsi formativi è individuato dal RPCT, tenendo presente il ruolo affidato a ciascuno e le aree a maggior rischio di corruzione individuate nella sezione del PIAO Rischi corruttivi e trasparenza.

Per l'avvio al lavoro ed in occasione dell'inserimento dei dipendenti in nuovi settori lavorativi verranno programmate forme di affiancamento, anche con personale esperto prossimo al collocamento a riposo.

Soggetti che erogano la formazione in tema di anticorruzione

Il livello generale di formazione, rivolto a tutti i dipendenti, sarà tenuto, in qualità di docenti, dai funzionari interni all'amministrazione maggiormente qualificati nella materia.

Il livello specifico, rivolto al personale indicato nella lettera b) del precedente punto, sarà demandato ad autorità esterne con competenze specifiche in materia.

A completamento della formazione dovranno essere organizzati, in favore dei soggetti di cui alla lettera a) del precedente punto, incontri periodici sulle tematiche dell'anticorruzione, della trasparenza, dell'etica e della legalità e nel corso dei quali potranno essere affrontate problematiche di etica calate nel contesto del Comune al fine di far emergere adeguato principio.

Contenuti della formazione in tema di anticorruzione

Il livello generale di formazione riguarda l'aggiornamento delle competenze (approccio contenutistico) e le tematiche dell'etica e della legalità. Le iniziative formative aventi ad oggetto il contenuto del Codice di Comportamento e della normativa disciplinare, devono coinvolgere tutti i dipendenti ed i collaboratori a vario titolo dell'amministrazione, prevalentemente basandosi sull'esame di casi concreti.

Il livello specifico rivolto al personale avrà come oggetto le seguenti materie: le politiche, i programmi e i vari strumenti utilizzati per la prevenzione e tematiche settoriali, in relazione al ruolo svolto da ciascun soggetto nell'amministrazione comunale.

Codice di Comportamento

L'ANAC ha messo costantemente in evidenza l'importanza dei codici di comportamento dei dipendenti come misura di prevenzione della corruzione, "costituendo lo strumento che, più di altri, si presta a regolare le condotte dei funzionari e orientarle alla migliore cura dell'interesse pubblico".

In osservanza alle espresse indicazioni di cui all'art. 1, comma 2, del D.P.R. n. 62/2013 ("Regolamento recante codice di comportamento dei dipendenti pubblici, a norma dell'articolo 54 del decreto legislativo 30 marzo 2001, n. 165") e delle linee guida contenute nella delibera CIVIT (ora ANAC) n. 75/2013, il Comune di Mathi ha approvato il Codice di comportamento dei dipendenti con Deliberazione di Giunta Comunale n. 1 del 11/01/2014.

Successivamente, con delibera n. 177 del 19 Febbraio 2020, l'ANAC ha approvato le nuove Linee Guida in materia di Codici di comportamento delle amministrazioni pubbliche" con la finalità di promuovere un sostanziale rilancio dei codici di comportamento presso le amministrazioni proprio per il valore che essi hanno sia per orientare le condotte di chi lavora nell'amministrazione e per l'amministrazione verso il miglior perseguimento dell'interesse pubblico, sia come strumento di prevenzione dei rischi di corruzione da armonizzare e coordinare con la sezione del PIAO Rischi corruttivi e trasparenza di ogni amministrazione.

Al fine di corrispondere agli indirizzi delle nuove linee guida ANAC di cui alla predetta deliberazione, il Comune di Mathi con deliberazione della G.C. n. 20 del 27/02/2024 ha adottato il nuovo Codice di Comportamento dei dipendenti pubblici aggiornato altresì in armonia con l'art.4 del D.L. n. 36/2022, con l'introduzione di articoli dedicati al corretto utilizzo delle tecnologie informatiche e dei mezzi di informazione e social media.

Il Comune ha pubblicato il Codice di comportamento dei dipendenti pubblici sul proprio sito web istituzionale, e lo ha altresì messo a disposizione di tutto il personale dipendente, nonché ai consulenti e collaboratori.

Per ciò che riguarda i collaboratori delle imprese che svolgono servizi per l'amministrazione, il Comune si impegna a richiamare l'efficacia delle norme contenute nel codice di comportamento con le imprese che fornitrici di servizi.

Divieto Di Pantouflage

Per quanto concerne la cd. "incompatibilità successiva", cioè il divieto (art. 53, comma 16-ter, D.Lgs. 30.3.2001 n. 165,) per i dipendenti che, negli ultimi tre anni di servizio, abbiano esercitato poteri autoritativi o negoziali per conto delle pubbliche amministrazioni, di svolgere, nei tre anni successivi alla cessazione del rapporto di lavoro, attività lavorativa o professionale presso i soggetti privati destinatari dell'attività dell'amministrazione svolta attraverso i medesimi poteri. Pertanto, viene inserita nel contratto, la dichiarazione del contraente e appaltatore dell'ente circa l'inesistenza di contratti di lavoro o rapporti di collaborazione vietati a norma del comma 16-ter del d.lgs. 165/2001 e smi.

I dipendenti interessati sono coloro che per ruolo e posizione ricoperti nell'Ente hanno il potere di incidere in maniera determinante sulla decisione oggetto dell'atto cioè chi ha esercitato il potere negoziale con riguardo allo specifico procedimento o procedura (funzionari responsabili di posizione organizzativa, responsabili di procedimento).

Ai fini dell'effettiva attuazione della misura relativa all'applicazione dell'art. 53, c. 16 ter, del D.Lgs. n. 165/2001, si verifica inoltre, per il tramite del responsabile della prevenzione della corruzione, che nei contratti di assunzione del personale sia inserita la clausola che prevede il divieto di prestare attività lavorativa (a titolo di lavoro subordinato o di lavoro autonomo) per i tre anni successivi alla cessazione del rapporto nei confronti dei destinatari di provvedimenti adottati o di contratti conclusi con l'apporto decisionale del dipendente. Per i contratti in essere verrà consegnata, alla cessazione del rapporto di lavoro, con firma di ricevuta, una nota recante l'esplicitazione del divieto di prestazione di attività lavorativa ai sensi dell'art. 53, c. 16 ter, del D.Lgs. n. 165/2001, e delle correlate sanzioni.

La non osservanza del divieto di pantouflage implica la nullità dei contratti conclusi e degli incarichi conferiti all'ex dipendente pubblico dai soggetti privati precludendogli la possibilità di stipulare contratti con la pubblica amministrazione.

Spetta al RPCT la competenza in merito al procedimento di contestazione all'interessato dell'inconferibilità e incompatibilità dell'incarico, ai sensi dell'art. 15 D.Lgs. 8.4.2013 n. 39 con la conseguente adozione delle sanzioni previste all'art. 18, comma 1, D.Lgs. 8.4.2013 n. 39.

Si agirà in giudizio per il risarcimento del danno nei confronti degli ex dipendenti per i quali sia emersa la violazione dei divieti contenuti nell'art. 53, comma 16-ter, D.Lgs. 30.3.2001 n. 165.



Tutela del Dipendente Pubblico che Segnala gli Illeciti (Whistleblowing)

La Legge 6 novembre 2012, n. 190 "Disposizioni per la prevenzione e la repressione della corruzione e dell'illegalità nella pubblica amministrazione ha recepito le raccomandazioni di organismi internazionali introducendo, con la previsione dell'art. 54 bis del D. Lgs. n. 165/01, una particolare tutela del dipendente pubblico che segnala illeciti con lo scopo di favorire l'emersione delle fattispecie di illecito all'interno delle pubbliche amministrazioni, detta whistleblowing.

La Legge 30 novembre 2017, n. 179 “Disposizioni per la tutela degli autori di segnalazioni di reati o irregolarità di cui siano venuti a conoscenza nell'ambito di un rapporto di lavoro pubblico o privato”, ha modificato l'articolo 54-bis del decreto legislativo 30 marzo 2001, n. 165, in materia di tutela del dipendente o collaboratore che segnala illeciti. La Direttiva Ue 2019/1937 sulla “protezione delle persone che segnalano violazioni del diritto dell'Unione” nel settore pubblico e in quello privato marca un passo decisivo nel rafforzamento dell'istituto del whistleblowing e della tutela dei segnalanti da ritorsioni.

Con deliberazione 9 giugno 2021, n. 469 recante “Linee guida in materia di tutela degli autori di segnalazioni di reati o irregolarità di cui siano venuti a conoscenza in ragione di un rapporto di lavoro, ai sensi dell'art. 54-bis, del D.Lgs. 165/2001 (c.d. whistleblowing)” l'ANAC ha adottato le nuove Linee Guida in materia di whistleblowing, che recepiscono i principi della Direttiva UE 2019/1937 e rafforzano le suddette misure di tutela.

Con il decreto legislativo 10 marzo 2023, n. 24 recante “Attuazione della Direttiva UE 2019/1937 del Parlamento europeo e del Consiglio, del 23 ottobre 2019, riguardante la protezione delle persone che segnalano violazioni del diritto dell'Unione e recante disposizioni riguardanti la protezione delle persone che segnalano violazioni delle disposizioni normative nazionali” è stata data esecuzione della delega legislativa conferita al Governo dall'art. 13 della Legge 4 agosto 2022, n. 127.

Il suddetto decreto legislativo dispone l'abrogazione dell'articolo 54 bis del decreto legislativo 165/2001 dal 15 luglio 2023, data a decorrere dalla quale hanno effetto le disposizioni del nuovo decreto legislativo 24/2023.

In attuazione al D.Lgs. 10.03.2023, n. 24 il Comune di Mathi ha aderito al progetto Whistleblowing PA, nato dalla volontà di Transparency International Italia di offrire a tutte le Pubbliche Amministrazioni un software informatico gratuito – quale canale di segnalazione interna - per adempiere ai predetti obblighi normativi, ritenendo fondamentale dotare l'ente di uno strumento sicuro e di facile utilizzo per effettuare le segnalazioni in questione, grazie a modalità che garantiscono l'anonimato; L'adesione a WhistleblowingPA ha comportato la registrazione del Comune sull'apposito sito, con conseguente accesso a una piattaforma personale disponibile in cloud e accessibile su internet ad un indirizzo specifico <https://comunedi.mathi.whistleblowing.it/>

Rimane altresì possibile, in alternativa, segnalare direttamente ad A.N.AC. le condotte illecite, utilizzando in questo caso il sistema di gestione messo a disposizione dall'Autorità, dedicato al dipendente che scelga di rivolgersi alla medesima piuttosto che di avvalersi del canale di comunicazione interno, nei casi indicati dall'art. 6 del D.lgs n. 24/2023.

Le medesime misure di tutela della riservatezza sono garantite ai collaboratori o consulenti, con qualsiasi tipologia di contratto o incarico e a qualsiasi titolo, ai titolari di organi e di incarichi negli uffici di diretta collaborazione degli organi politici, ai lavoratori ed ai collaboratori a qualsiasi titolo di imprese fornitrici di beni o servizi e che realizzano opere in favore dell'Ente.

In alternativa alla procedura informatica, il segnalante può effettuare la segnalazione in forma orale, mediante un incontro diretto fissato entro un termine ragionevole.

Le procedure per il ricevimento delle segnalazioni e per la loro gestione sono state definite nell'atto organizzativo approvato dalla G.C. con deliberazione n. 20 del 24.07.2023 pubblicato, sul sito istituzionale dell'Ente in Amministrazione Trasparente, nella Sezione Altri Contenuti - Sotto sezione Prevenzione della Corruzione.

Rotazione Del Personale

La rotazione del personale è una misura di prevenzione della corruzione esplicitamente prevista dalla legge 6.11.2012 n. 190 (art. 1, comma 4, lett. e; comma 5, lett. b; comma 10, lett. b: “rotazione ordinaria”) e prevista dall'art. 16, comma 1, lett. l-quater D.Lgs. 30.3.2001 n. 165: “rotazione straordinaria” che si attiva successivamente al verificarsi di fenomeni corruttivi.

La rotazione ordinaria

La dotazione organica dell'Ente è assai limitata e non consente, di fatto, l'applicazione concreta del criterio della rotazione. L'Amministrazione valuterà le necessarie azioni da intraprendere per ottemperare a tale obbligo previsto dalla legge subordinatamente alla verifica che tale rotazione non causi inefficienza e inefficacia dell'azione amministrativa tale da precludere in alcuni casi la possibilità di erogare in maniera ottimale i servizi ai cittadini.

Come misure alternative, in luogo di una vera e propria rotazione, seguendo le indicazioni del PNA 2019, nelle aree a rischio verranno attivati meccanismi di condivisione delle fasi procedurali mediante:

- assegnazione della responsabilità del procedimento ad un soggetto diverso dal responsabile dell'area, cui compete l'adozione del provvedimento finale, ove possibile, per la specialità delle competenze necessarie;
- affiancamento al funzionario istruttore di un altro funzionario.

La rotazione straordinaria

Deve essere attuata in casi di avvio di procedimenti penali o disciplinari per condotte di natura corruttiva, assegnando il dipendente ad altro ufficio o servizio, con valutazione comunque delle ragioni e delle possibilità organizzative di questo Ente, privo di dirigenza e con esiguità di personale.

Al fine di stabilire l'applicabilità della rotazione straordinaria al singolo caso, questo Ente è tenuto a verificare la sussistenza:

- a) dell'avvio di un procedimento penale o disciplinare nei confronti del dipendente;
- b) di una condotta, oggetto di tali procedimenti qualificabile come "corruttiva" ai sensi dell'art. 16, comma 1, lettera l-quater D.Lgs. 30.3.2001 n. 165. La valutazione della condotta del dipendente da parte dell'Amministrazione è obbligatoria ai fini dell'applicazione della misura.

Il momento del procedimento penale in cui deve essere effettuata la valutazione coincide con la conoscenza dell'iscrizione del dipendente nel registro delle notizie di reato (art. 335 Codice procedura penale).

Si istituisce l'obbligo per i dipendenti di comunicare i procedimenti penali a loro carico.

Questo Ente provvede alla revoca, con motivazione adeguata del provvedimento, dell'incarico di posizione organizzativa con eventuale attribuzione di altro incarico, ovvero, nel caso di personale non dirigenziale, al trasferimento del dipendente ad altro ufficio. Ciò nel momento in cui la valutazione effettuata rilevi che la condotta del dipendente oggetto del procedimento penale o disciplinare sia di natura corruttiva.

Conferimento Incarichi

Cumulo di diversi incarichi e attività non consentite.

Il cumulo in capo ad un medesimo funzionario responsabile di posizione organizzativa di diversi incarichi conferiti dal Comune può comportare il rischio di una eccessiva concentrazione di potere su un unico centro decisionale. La concentrazione del potere decisionale aumenta il rischio che l'attività amministrativa possa essere indirizzata verso fini privati o impropri determinati dalla volontà del funzionario stesso. Inoltre, lo svolgimento di incarichi, soprattutto se extra-istituzionali, da parte del funzionario responsabile di posizione organizzativa, può realizzare situazioni di conflitto di interesse che possono compromettere il buon andamento dell'azione amministrativa, ponendosi come sintomo dell'evenienza di fatti corruttivi.

Si fissano i seguenti criteri e principi direttivi:

- in sede di autorizzazione allo svolgimento di incarichi extra-istituzionali, secondo quanto previsto dall'art. 53, comma 7, D.Lgs. n. 165/2001, l'amministrazione deve valutare gli eventuali profili di conflitto di interesse, anche potenziali. Pertanto l'istruttoria circa il rilascio dell'autorizzazione dovrà essere svolta in maniera accurata e puntuale, tenendo presente che talvolta lo svolgimento di incarichi extra-istituzionali costituisce per il dipendente un'opportunità di arricchimento professionale utile a determinare una positiva ricaduta nell'attività istituzionale ordinaria;
- il dipendente è tenuto a comunicare formalmente all'amministrazione l'attribuzione di incarichi gratuiti (art. 53, comma 12, D.Lgs. n. 165/2001); tali incarichi potrebbero celare situazioni di conflitto di interesse anche potenziali e costringere l'amministrazione a negare lo svolgimento dell'incarico (gli incarichi a titolo gratuito da comunicare all'amministrazione sono solo quelli che il dipendente è chiamato a svolgere per la professionalità che lo caratterizza all'interno dell'amministrazione);

- gli incarichi autorizzati dall'amministrazione, anche a quelli a titolo gratuito, devono essere comunicati al Dipartimento per la Funzione Pubblica in via telematica entro 15 giorni;
- sussiste ipotesi di responsabilità erariale per il caso di omesso versamento del compenso da parte del dipendente pubblico indebitamente percettore, per la quale è competente la Sezione giurisdizionale della Corte dei Conti di Torino.

Cause ostative al conferimento degli incarichi e verifica dell'insussistenza di cause di incompatibilità

Il presente piano si rifà al D.Lgs. 8.4.2013 n. 39, che norma e sanziona l'inconferibilità e l'incompatibilità di incarichi presso le pubbliche amministrazioni e presso gli enti privati in controllo pubblico.

La situazione di inconferibilità non può essere sanata. Per il caso in cui le cause di inconferibilità, sebbene esistenti ab origine, non fossero note all'Ente e si appalesassero nel corso del rapporto, il RPCT è tenuto ad effettuare la contestazione all'interessato, il quale previo contraddittorio, deve essere rimosso dall'incarico. A differenza del caso di inconferibilità, la causa di incompatibilità può essere rimossa mediante rinuncia dell'interessato ad uno degli incarichi che la legge ha considerato incompatibili tra di loro.

Se si riscontra nel rapporto una situazione di incompatibilità, il RPCT deve effettuare una contestazione all'interessato e la causa deve essere rimossa entro 15 giorni; in caso contrario, l'art. 19 D.Lgs. 8.4.2013, n. 39 prevede la decadenza dall'incarico e la risoluzione del contratto di lavoro autonomo o subordinato.

L'accertamento dell'insussistenza di eventuali condizioni ostative in capo ai dipendenti cui l'Ente intende conferire gli incarichi avverrà comunque mediante dichiarazione sostitutiva di certificazione resa dall'interessato nei termini e alle condizioni dell'art. 46 DPR 28.12.2000 n. 445 pubblicata sul sito dell'Ente.

Controlli su precedenti penali ai fini dell'attribuzione degli incarichi e dell'assegnazione ad uffici

Ai fini dell'applicazione degli artt. 35-bis D.Lgs. 30.3.2001 n. 165, così come inserito dall'art. 1, comma 46, L. n. 6.11.2012 n. 190, e dell'art. 3 D.Lgs. 8.4.2013 n. 39, è obbligo verificare la sussistenza di precedenti penali a carico dei dipendenti e/o dei soggetti cui si intendono conferire incarichi nelle seguenti circostanze:

- a) all'atto della formazione delle commissioni per l'affidamento di commesse o di commissioni di concorso;
- b) all'atto del conferimento degli incarichi amministrativi di vertice o di funzionario responsabile di posizione organizzativa;
- c) all'atto dell'assegnazione di dipendenti dell'area direttiva agli uffici che presentano le caratteristiche indicate dall'art. 35-bis D.Lgs. 30.3.2001 n. 165;
- d) immediatamente, con riferimento agli incarichi già conferiti e al personale già assegnato.

L'accertamento potrà avvenire:

- mediante acquisizione d'ufficio dei precedenti penali da parte dell'ufficio preposto all'espletamento della pratica;
- mediante dichiarazione sostitutiva di certificazione resa dall'interessato nei termini e alle condizioni dell'art. 46 DPR n. 445/2000.

Gli atti ed i contratti posti in essere in violazione delle limitazioni sono nulli ex art. 17 D. Lgs. 8.4.2013 n. 39 e saranno applicate le sanzioni di cui all'art. 18 a carico di coloro che hanno conferito incarichi dichiarati nulli. In generale, la preclusione opera in presenza di una sentenza, compreso il patteggiamento, per delitti contro la pubblica amministrazione anche se la decisione non è ancora irrevocabile ossia non è ancora passata in giudicato (quindi anche in caso di condanna da parte del tribunale);

La preclusione di cui alla lettera b) del citato art. 35-bis riguarda l'attribuzione di incarico o l'esercizio delle funzioni direttive; pertanto la norma riguarda i funzionari responsabili di posizione organizzativa;

La situazione impeditiva viene meno ove sia pronunciata, per lo stesso caso, sentenza di assoluzione anche non definitiva.

Qualora all'esito della verifica risultino a carico del personale interessato dei precedenti penali per i delitti sopra indicati, l'amministrazione:

- si astiene dal conferire l'incarico o dall'effettuare l'assegnazione;
- applica le misure previste dall'art. 3 D.Lgs. 8.4.2013 n. 39;
- provvede a conferire l'incarico ad altro soggetto.

Se l'inconferibilità si appalesa nel corso del rapporto, il responsabile della prevenzione effettuerà la contestazione all'interessato, che dovrà essere rimosso dall'incarico o assegnato ad altro ufficio.

rivenienti dal PNRR, consentendo la tempestiva individuazione di eventuali sospetti di sviamento delle risorse rispetto all'obiettivo per cui sono state stanziare ed evitando che le stesse finiscano per alimentare l'economia illegale. Le misure di prevenzione del riciclaggio e del finanziamento del terrorismo che le pubbliche amministrazioni sono tenute ad adottare ai sensi dell'art. 10 del d.lgs. n. 231/2007 (cd. Decreto antiriciclaggio) si pongono quindi nella stessa ottica di quelle di prevenzione e trasparenza, e cioè la protezione del "valore pubblico".

Ai sensi dell'art. 2, comma 4, del D. Lgs. 231/2007, per "riciclaggio" si intende:

- a) la conversione o il trasferimento di beni, effettuati essendo a conoscenza che essi provengono da un'attività criminosa o da una partecipazione a tale attività, allo scopo di occultare o dissimulare l'origine illecita dei beni medesimi o di aiutare chiunque sia coinvolto in tale attività a sottrarsi alle conseguenze giuridiche delle proprie azioni;
- b) l'occultamento o la dissimulazione della reale natura, provenienza, ubicazione, disposizione, movimento, proprietà dei beni o dei diritti sugli stessi, effettuati essendo a conoscenza che tali beni provengono da un'attività criminosa o da una partecipazione a tale attività;
- c) l'acquisto, la detenzione o l'utilizzazione di beni essendo a conoscenza, al momento della loro ricezione, che tali beni provengono da un'attività criminosa o da una partecipazione a tale attività;
- d) la partecipazione ad uno degli atti di cui alle lettere a), b) e c), l'associazione per commettere tale atto, il tentativo di perpetrarlo, il fatto di aiutare, istigare o consigliare qualcuno a commetterlo o il fatto di agevolare l'esecuzione.

Ai sensi dell'art. 1, comma 1 lett. d) del D.Lgs. 109/2007 e dall'art. 2, comma 6, del D.Lgs. 231/2007, per "finanziamento del terrorismo" si intende qualsiasi attività diretta, con ogni mezzo, alla fornitura, alla raccolta, alla provvista, all'intermediazione, al deposito, alla custodia o all'erogazione, in qualunque modo realizzate, di fondi e risorse economiche, direttamente o indirettamente, in tutto o in parte, utilizzabili per il compimento di una o più condotte, con finalità di terrorismo secondo quanto previsto dalle leggi penali, ciò indipendentemente dall'effettivo utilizzo dei fondi e delle risorse economiche.

L'art. 10, comma 4, del D. Lgs. n. 231/2007 prevede che, al fine di far emergere fenomeni di riciclaggio e di finanziamento del terrorismo, le Pubbliche Amministrazioni comunicano all'Unità di Informazione Finanziaria (U.I.F.) dati e informazioni concernenti le operazioni sospette di cui vengano a conoscenza nell'esercizio della propria attività istituzionale, secondo le modalità stabilite dalla UIF stessa.

Ai sensi dell'art. 10, comma 1, del D. Lgs. n. 231/2007, le presenti disposizioni si applicano in particolare ad eventuali operazioni sospette relative ai seguenti ambiti:

- a) procedimenti finalizzati all'adozione di provvedimenti di autorizzazione o concessione;
- b) procedure di scelta del contraente per l'affidamento di lavori, forniture e servizi secondo le disposizioni di cui al codice dei contratti pubblici;
- c) procedimenti di concessione ed erogazione di sovvenzioni, contributi, sussidi, ausili finanziari, nonché attribuzioni di vantaggi economici di qualunque genere a persone fisiche ed enti pubblici e privati.

Per operazione sospetta si intende un'operazione che per caratteristiche, entità, natura, collegamento o frazionamento o per qualsivoglia altra circostanza conosciuta in ragione delle funzioni esercitate, tenuto conto anche della capacità economica e dell'attività svolta dal soggetto cui è riferita, in base agli elementi a disposizione, induce a sapere, sospettare o ad avere motivo ragionevole per sospettare, che siano in corso o che siano state compiute o tentate operazioni di riciclaggio o di finanziamento del terrorismo o che comunque i fondi, indipendentemente dalla loro entità, provengano da attività criminosa.

Il sospetto deve essere basato su motivi ragionevoli che inducano a ritenere che siano in corso o che siano state compiute o tentate operazioni di riciclaggio o di finanziamento del terrorismo e deve essere fondato su una compiuta valutazione degli elementi oggettivi e soggettivi a disposizione, acquisiti nell'ambito dell'attività svolta, anche alla luce dell'applicazione degli indicatori di anomalia forniti dalla UIF e recentemente aggiornati con provvedimento del 12 maggio 2023 denominato " Provvedimento recante gli indicatori di anomalia " applicabili a partire dal 1° gennaio 2024.

In presenza di attività qualificata come operazione sospetta, il Comune è obbligato ad inviare la relativa segnalazione alla UIF, prescindendo dalla rilevanza e dall'importo dell'operazione sospetta. La comunicazione alla UIF di dati e informazioni concernenti operazioni sospette è un atto distinto dalla denuncia di fatti penalmente rilevanti.

Deve essere quindi comunicato alla UIF il sospetto o la riconducibilità dei fatti a:

- a) i soggetti che convertono e trasferiscono beni essendo a conoscenza che essi provengono da un'attività criminosa allo scopo di occultare la provenienza illecita;
- b) i soggetti che occultano o dissimulano la provenienza illecita;
- c) chi acquista beni di provenienza illecita;
- d) chi detiene beni di provenienza illecita;
- e) chi utilizza beni di provenienza illecita
- f) i soggetti che partecipano alle precedenti attività;
- g) i soggetti che aiutano chiunque sia coinvolto nelle precedenti attività;
- h) l'associazione di più persone per commettere le precedenti attività;
- i) chi ha solo tentato le precedenti attività;
- j) chi aiuta, istiga o consiglia qualcuno a commettere le precedenti attività o ad agevolarne l'esecuzione.

Il Gestore è il soggetto individuato da ciascuna Pubblica Amministrazione e delegato a valutare e trasmettere le segnalazioni di operazioni sospette alla UIF. Al fine di garantire efficacia e riservatezza nella gestione delle informazioni, la UIF considera il Gestore quale proprio interlocutore per tutte le comunicazioni e gli approfondimenti connessi con le operazioni sospette segnalate.

Per il Comune di Mathi il Gestore delle segnalazioni è il Segretario Comunale – Responsabile della Prevenzione della Corruzione e della Trasparenza. I Responsabili di Area sono individuati quali Referenti, con il compito di comunicare al Gestore le segnalazioni, informazioni e dati in relazione a operazioni sospette ai sensi dell'art. 10, comma 4, del D. Lgs. n. 231/2007, provenienti dagli "operatori di primo livello", rappresentati da tutti i dipendenti di ciascuna Area che ricoprono il ruolo di responsabili di procedimento o di istruttoria nei settori indicati all'art. 10, comma 1, del D. Lgs. n. 231/2007. Al verificarsi di una o più delle situazioni di cui agli indicatori di anomalia individuati dalla UIF con provvedimento del 12 maggio 2023 i "referenti", fatti gli opportuni approfondimenti, hanno l'obbligo di segnalare tempestivamente in forma scritta al Gestore, le operazioni sospette, fornendo tutte le informazioni e tutti i documenti utili a consentire un'adeguata istruttoria. Le segnalazioni possono altresì essere inoltrate dai dipendenti, in qualità di "operatori", al loro superiore gerarchico o direttamente al Gestore, che sarà tenuto a garantire il rispetto della riservatezza dei soggetti coinvolti e del contenuto della segnalazione.

Dovranno in ogni caso essere fornite tutte le informazioni, i dati e la documentazione utili a consentire al Gestore un'adeguata istruttoria.

Le operazioni ed i comportamenti inerenti ad attività economiche svolte nei settori degli appalti e dei finanziamenti pubblici devono essere valutati sulla base dei seguenti criteri:

- incoerenza con l'attività o il profilo economico-patrimoniale del soggetto cui è riferita l'operazione;
- assenza di giustificazione economica;
- inusualità, illogicità, elevata complessità dell'attività.

La comunicazione al Gestore dell'operazione da verificare deve contenere i seguenti elementi minimi:

- a) nominativo del soggetto (persona fisica o entità giuridica) che ha posto in essere l'operazione;
- b) tipologia e caratteristiche dell'operazione messa in atto;
- c) motivazioni ed eventuali riscontri in base ai quali la stessa viene considerata meritevole di attenzione e di approfondimento.

Il Gestore deve provvedere a:

- raccogliere le segnalazioni ed avviare le successive necessarie verifiche, conservandone l'esito, anche in caso di archiviazione;
- informare delle segnalazioni ricevute direttamente i Responsabili di Settore competenti e il personale interessato, affinché siano edotti sul caso e collaborino con il Gestore medesimo nell'esame delle operazioni sospette e si adoperino per porre in essere tutte le misure necessarie a contrastare il riprodursi di situazioni sospette, effettuando un efficace monitoraggio;
- garantire, nel flusso delle comunicazioni, il rispetto della riservatezza dei soggetti coinvolti;
- trasmettere dati e informazioni concernenti le operazioni sospette ai sensi dell'articolo 10, comma 4, del D. Lgs. n. 231/2007, effettuando la comunicazione a prescindere dalla rilevanza e dall'importo dell'operazione sospetta in via telematica e senza ritardo alla UIF attraverso il portale INFOSTAT-UIF della Banca d'Italia, previa adesione al sistema di comunicazione on-line e secondo i contenuti e le modalità stabiliti al Capo II del provvedimento UIF del 23 aprile 2018 e successivi eventuali aggiornamenti/modifiche;

- essere interlocutore della UIF per tutte le comunicazioni e i relativi approfondimenti, al fine di garantire efficacia e riservatezza nella gestione delle informazioni;
- coordinare le misure di formazione e informazione in materia di antiriciclaggio rivolte al personale dell'Ente, ai fini della corretta individuazione degli elementi di sospetto.

Il Gestore ha diritto di accedere a tutta la documentazione relativa alla segnalazione pervenuta e, in ogni caso, utile a svolgere la necessaria verifica e, qualora ne ravvisi la necessità, può sentire tutti gli operatori coinvolti, al fine di raccogliere informazioni sulle fattispecie in esame.

Le comunicazioni alla UIF sono effettuate senza ritardo dal Gestore in via telematica, tramite il portale INFOSTAT-UIF della Banca d'Italia. Il contenuto della segnalazione alla UIF si articola in:

- dati identificativi della segnalazione, in cui sono riportate le informazioni che identificano e qualificano la segnalazione;
- elementi informativi, in forma strutturata, sulle operazioni, sui soggetti, sui rapporti e sui legami intercorrenti tra gli stessi;
- elementi descrittivi, in forma libera, sull'operatività segnalata e sui motivi del sospetto;
- eventuali documenti allegati.

Il Gestore mantiene apposito archivio di tutte le segnalazioni ricevute, sia che ad esse consegua o meno la comunicazione alla UIF.

La UIF, la Guardia di Finanza e la Direzione Investigativa Antimafia possono comunque richiedere ulteriori informazioni ai fini dell'analisi o dell'approfondimento investigativo della segnalazione al Gestore e al Comune.

Ai fini della prevenzione dei rischi di infiltrazione criminale nell'impiego dei fondi rivenienti dal PNRR, l'UIF ha previsto, con la comunicazione dell'11.04.2022 "Indicazioni per la prevenzione dei rischi connessi all'attuazione del PNRR", di valorizzare l'adempimento degli obblighi antiriciclaggio per consentire la tempestiva individuazione di eventuali sospetti di sviamento delle risorse rispetto all'obiettivo per cui sono state stanziare.

In particolare, nel valutare eventuali elementi di sospetto, si analizzano le caratteristiche dei soggetti che si relazionano con l'ente, facendo riferimento agli indicatori di anomalia generali e specifici previsti per i settori appalti e contratti pubblici nonché finanziamenti pubblici.

Ai fini della valutazione dei soggetti economici che accedono alle gare di appalto, alle concessioni o agli altri benefici collegati ai fondi del PNRR, è necessario effettuare controlli tempestivi ed efficaci sulla c.d. documentazione antimafia di cui al D. Lgs. n.159/2011 e s.m.i.

In particolare per quanto attiene agli interventi finanziati dal PNRR, è fondamentale l'individuazione corretta del titolare effettivo destinatario dei fondi erogati dall'ente; la mancata pronta individuazione del medesimo deve essere considerata un indicatore di anomalia dell'operazione, con possibile segnalazione all'UIF.

Ai sensi dell'art. 1 c. 1 lett. pp) del d.lgs. 231/2007, il titolare effettivo è "la persona fisica o le persone fisiche, diverse dal cliente, nell'interesse della quale o delle quali, in ultima istanza, il rapporto continuativo è instaurato, la prestazione professionale è resa o l'operazione è eseguita".

Per individuare il titolare effettivo si deve fare riferimento a quanto indicato nel D. Lgs. n. 231/2007, applicando tre criteri alternativi:

- criterio dell'assetto proprietario: è titolare effettivo una o più persone che detengano una partecipazione superiore al 25% del capitale societario (se questa quota societaria superiore al 25% è controllata da un'altra entità giuridica non fisica, si deve risalire nella catena fino a riscontrare il titolare effettivo);
- criterio del controllo: è titolare effettivo la persona o le persone che, mediante la maggioranza dei voti o dei vincoli contrattuali, eserciti la maggiore influenza all'interno dei soci della società/azienda;
- criterio residuale: non avendo potuto verificare il titolare effettivo con i precedenti criteri, è necessario individuare tale soggetto nella persona che esercita poteri di amministrazione o direzione della società/azienda.

Nel caso di subappalto, le verifiche del titolare effettivo dovranno essere svolte anche nei confronti del subappaltatore.

Scopo della disciplina è "garantire la riconducibilità di un'operazione alla persona fisica che, di fatto, ne trae vantaggio, al fine di evitare che altri soggetti e, in particolare, strutture giuridiche complesse - società e altri enti, trust e istituti giuridici affini - siano utilizzati come schermo per occultare il reale beneficiario e realizzare

finalità illecite.”

Nel PNA 2022 è stata posta grande attenzione alla necessità di garantire la trasparenza dei dati relativi al titolare effettivo dei soggetti partecipanti alle gare per l'affidamento dei contratti pubblici relativi agli interventi PNRR, e richiama le indicazioni fornite dal MEF nelle Linee Guida annesse alla circolare 11 agosto 2022, n. 30/2022; in particolare:

- obbligo per gli operatori economici di comunicare al soggetto attuatore/stazione appaltante i dati del titolare effettivo;
- obbligo del soggetto attuatore/stazione appaltante di richiedere la dichiarazione di assenza di conflitto di interessi del medesimo titolare effettivo.

Si evidenzia che con circolare n. 27 del 15/09/2023 il MEF ha integrato le Linee Guida suddette con l'obbligo per i soggetti attuatori di effettuare specifici controlli sulle dichiarazioni di titolarità effettiva presentate dagli operatori economici.

Azioni da intraprendere: Verifiche in merito al titolare effettivo su tutti gli interventi PNRR, tramite applicativo Regis con le modalità indicate nelle Circolari MEF e nei manuali per i soggetti attuatori emanati dai Ministeri titolari degli interventi. **Soggetti responsabili:** RUP per le procedure d'appalto PNRR di propria competenza.

6.2.2 ALTRE INIZIATIVE

Modifiche ai regolamenti comunali

Le modifiche ai regolamenti comunali vengono effettuate qualora sia ravvisata, in sede di loro applicazione, la necessità di adeguarli a quanto previsto dalla normativa in materia di anticorruzione.

L'adempimento di tale obbligo è oggetto di monitoraggio in occasione della verifica di attuazione della presente sezione del PIAO.

Metodi Alternativi di Risoluzione delle Controversie - Ricorso All'arbitrato

In questa sede si richiama il Codice dei contratti pubblici D.Lgs. 36/2023 per le controversie su diritti soggettivi, derivanti dall'esecuzione dei contratti pubblici:

- accordo bonario per i lavori, con possibilità di variazione dell'importo dell'opera;
- accordo bonario per i servizi e le forniture, circa l'esatta consistenza delle prestazioni dovute;
- collegio consultivo tecnico presso il TAR prima dell'avvio dell'esecuzione del contratto, per prevenire controversie e definire una transazione;
- transazione come da codice civile, relativamente a diritti soggettivi derivanti dall'esecuzione dei contratti;

Sistematicamente in tutti i contratti da stipulare dall'ente è escluso il ricorso all'arbitrato.

Stessa regola vale anche per i contratti non soggetti all'ambito di applicazione del D.Lgs. n. 36/2023.

Le Partecipazioni

Le partecipazioni pubbliche vengono trattate prioritariamente dal Legislatore in materia di trasparenza, ma devono integrare il loro modello di organizzazione e gestione ex D.lgs. 231/2001 con misure idonee a prevenire anche i fenomeni di corruzione e di illegalità in coerenza con le finalità della legge.

Questo Ente intende partecipare, pur nella sua limitatezza dovuta all'irrisoria dimensione istituzionale, alle finalità, escerpites dal dettato normativo, prospettate dal PNA 2016 – e non dismesse dal PNA 2019 – della tutela e promozione della concorrenza e del mercato, nonché della razionalizzazione e riduzione della spesa pubblica.

In adempimento al disposto D.lgs 19.8.2016 n. 175 “*Testo unico in materia di società a partecipazione pubblica*” esecutivo dell'art. 24 D.Lgs. 97/2016, questo Ente, come già effettuato nel 2020, entro il 31 dicembre di ogni anno, alla revisione annuale obbligatoria delle partecipazioni direttamente e indirettamente detenute in società, con adozione di una deliberazione ricognitiva e motivata nonché trasmissione della stessa deliberazione alla Corte dei Conti.

7 SISTEMA DI MONITORAGGIO

Monitoraggio delle attività comunali

Questo Ente intende realizzare in modo informatico il controllo del rispetto dei termini procedurali con cui possano emergere eventuali omissioni o ritardi che possono essere sintomo di fenomeni corruttivi. Inoltre si intendono evidenziare in modo informatico i rapporti amministrazione/soggetti con i quali sono stati stipulati contratti o che sono interessati a procedimenti di autorizzazione, concessione o erogazione di vantaggi economici, ai fini della verifica di eventuali relazioni di parentela o affinità con i dipendenti. La competenza del monitoraggio spetterà a tutti i funzionari responsabili di posizione organizzativa.

Monitoraggio sull'attuazione della sezione del PIAO "Rischi corruttivi e Trasparenza"

E' già stato precisato che il PNA articola in quattro macro fasi il processo di prevenzione e contrasto della corruzione:

- l'analisi del contesto;
- la valutazione del rischio;
- il trattamento;
- infine, la macro fase del "monitoraggio" e del "riesame" delle singole misure e del sistema nel suo complesso.

Le prime tre fasi si completano con l'elaborazione e l'approvazione del PIAO sezione Rischi corruttivi e trasparenza, mentre la quarta deve essere svolta nel corso dell'esercizio.

Il PNA ha stabilito i principi che soggiacciono al processo di gestione del rischio suddividendoli in strategici, metodologici e finalistici.

Tra i "metodologici", il PNA ricomprende il principio del "Miglioramento e apprendimento continuo".

Secondo tale principio la gestione del rischio deve essere intesa, "nel suo complesso, come un processo di miglioramento continuo basato sui processi di apprendimento generati attraverso il monitoraggio e la valutazione dell'effettiva attuazione ed efficacia delle misure e il riesame periodico della funzionalità complessiva del sistema di prevenzione" (Allegato n. 1 del PNA 2019, pag. 19).

In tema di programmazione del monitoraggio, il PNA prevede che allo scopo di "disegnare un'efficace strategia di prevenzione della corruzione" sia necessario che la sezione del PIAO Rischi corruttivi e trasparenza "individui un sistema di monitoraggio sia sull'attuazione delle misure, sia con riguardo alla medesima sezione del PIAO" (Paragrafo n. 3, della Parte II del PNA 2019, pag. 20).

Secondo l'ANAC, monitoraggio e riesame periodico sono stadi essenziali dell'intero processo di gestione del rischio, che consentono di verificare attuazione e adeguatezza delle misure di prevenzione della corruzione, nonché il complessivo funzionamento del processo consentendo, in tal modo, di apportare tempestivamente i correttivi che si rendessero necessari.

Monitoraggio e riesame sono attività distinte, ma strettamente collegate tra loro:

il monitoraggio è l'"attività continuativa di verifica dell'attuazione e dell'idoneità delle singole misure di trattamento del rischio";

è ripartito in due "sotto-fasi":

- 1- il monitoraggio dell'attuazione delle misure di trattamento del rischio;
- 2- il monitoraggio della idoneità delle misure di trattamento del rischio;

il riesame, invece, è l'attività "svolta ad intervalli programmati che riguarda il funzionamento del sistema nel suo complesso" (Allegato n. 1 del PNA 2019, pag. 46).

I risultati del monitoraggio devono essere utilizzati per svolgere il riesame periodico della funzionalità complessiva del sistema e delle politiche di contrasto della.

Il monitoraggio circa l'applicazione della presente sezione del PIAO è svolto in autonomia dal Responsabile della prevenzione della corruzione.

Ai fini del monitoraggio i responsabili sono tenuti a collaborare con il Responsabile della prevenzione della corruzione e forniscono ogni informazione che lo stesso ritenga utile.



8 LA TRASPARENZA

La trasparenza e l'accesso civico

La trasparenza è una delle misure generali più importanti dell'intero impianto delineato dalla legge 190/2012. Secondo l'art. 1 del d.lgs. 33/2013, come rinnovato dal d.lgs. 97/2016, la trasparenza è l'accessibilità totale a dati e documenti delle pubbliche amministrazioni. Detta "accessibilità totale" è consentita allo scopo di tutelare i diritti dei cittadini, promuovere la partecipazione all'attività amministrativa, favorire forme diffuse di controllo sul perseguimento delle funzioni istituzionali e sull'utilizzo delle risorse pubbliche.

La trasparenza è attuata:

- attraverso la pubblicazione dei dati e delle informazioni elencate dalla legge sul sito web istituzionale nella sezione "Amministrazione trasparente";
- l'istituto dell'accesso civico, classificato in semplice e generalizzato.

Il comma 1, dell'art. 5 del d.lgs. 33/2013, prevede: "L'obbligo previsto dalla normativa vigente in capo alle pubbliche amministrazioni di pubblicare documenti, informazioni o dati comporta il diritto di chiunque di richiedere i medesimi, nei casi in cui sia stata omessa la loro pubblicazione" (accesso civico semplice). Il comma 2, dello stesso art. 5, recita: "Allo scopo di favorire forme diffuse di controllo sul perseguimento delle funzioni istituzionali e sull'utilizzo delle risorse pubbliche e di promuovere la partecipazione al dibattito pubblico, chiunque ha diritto di accedere ai dati e ai documenti detenuti dalle pubbliche amministrazioni, ulteriori rispetto a quelli oggetto di pubblicazione" obbligatoria ai sensi del d.lgs. 33/2013 (accesso civico generalizzato).

Le modalità di attivazione dell'accesso civico generalizzato, liete e le esclusioni e le limitazioni all'accesso, così come dettagliate nelle determinazioni ANAC sono state recepite in toto dal comune di Mathi.

Obblighi di pubblicazione

La sezione Rischi corruttivi e trasparenza del PIAO deve necessariamente riguardare la programmazione degli obiettivi e dei flussi procedimentali per garantire la trasparenza amministrativa. Essa costituisce presupposto per realizzare una buona amministrazione ma anche misura di prevenzione della corruzione, come la stessa Corte Costituzionale ha evidenziato, laddove considera la legge 190/2012 "principio-argine alla diffusione di fenomeni di corruzione". Il ruolo di primo piano che il legislatore ha attribuito alla trasparenza si arricchisce, a seguito dell'introduzione del PIAO, con il riconoscimento del suo concorrere alla protezione e alla creazione di valore pubblico. Essa favorisce, in particolare, la più ampia conoscibilità dell'organizzazione e delle attività che ogni amministrazione o ente realizza in favore della comunità di riferimento, degli utenti, degli

stakeholder, sia esterni che interni. Le amministrazioni che sono tenute ad adottare il PIAO osservano gli obblighi di pubblicazione disciplinati dal d.lgs. n. 33/2013 e dalla normativa vigente, da attuare secondo le modalità indicate dall'Autorità nella delibera n. 1310/2016 e nell'Allegato 1) alla stessa, così come aggiornato da ANAC attraverso il PNA 2022-2024 ed il recente aggiornamento 2023 al PNA 2022.

Il legislatore ha previsto che nella sezione 2.3 del PIAO sia predisposta una specifica programmazione, da aggiornare annualmente, in cui definire i modi e le iniziative volti all'attuazione degli obblighi di pubblicazione, ivi comprese le misure organizzative per assicurare la regolarità e la tempestività dei flussi informativi.

In tale programmazione rientra anche la definizione degli obiettivi strategici, compito affidato all'organo di indirizzo dell'amministrazione. La promozione di maggiori livelli di trasparenza, infatti, costituisce obiettivo strategico di ogni amministrazione che deve tradursi nella definizione di obiettivi organizzativi e individuali. Al fine di garantire il tempestivo e regolare flusso delle informazioni da pubblicare, caratteristica essenziale della sottosezione PIAO è l'indicazione dei soggetti responsabili di ognuna delle citate attività (elaborazione, trasmissione, pubblicazione dei dati e monitoraggio sull'attuazione degli obblighi – **Allegato) Sottosezione 2.3 Mappa della Trasparenza**).

Per quanto riguarda il 2025, l'Ente provvederà all'adeguamento del proprio portale di Amministrazione Trasparente e alle relative pubblicazioni, come da nuovi schemi approvati dall'Anac (delibera n. 495 del 25 settembre 2024) relativi a: utilizzo delle risorse pubbliche; organizzazione delle pubbliche amministrazioni; controlli sull'organizzazione e sull'attività dell'amministrazione. Come indicato dall'Autorità, alla luce delle necessità manifestate per l'adeguamento dei propri sistemi, le amministrazioni avranno a disposizione un periodo transitorio di dodici mesi per procedere all'aggiornamento delle relative sezioni in "Amministrazione Trasparente".

Monitoraggio

Il monitoraggio sull'attuazione della trasparenza è volto a verificare se l'ente abbia individuato misure organizzative che assicurino il regolare funzionamento dei flussi informativi per la pubblicazione dei dati nella sezione "Amministrazione trasparente"; se siano stati individuati i responsabili della elaborazione, trasmissione e della pubblicazione dei documenti, delle informazioni e dei dati; se non siano stati disposti filtri e/o altre soluzioni tecniche atte ad impedire ai motori di ricerca web di indicizzare ed effettuare ricerche, salvo le ipotesi consentite dalla normativa vigente; se i dati e le informazioni siano stati pubblicati in formato di tipo aperto e riutilizzabili. Il monitoraggio sulle misure di trasparenza consente al RPCT di formulare un giudizio sul livello di adempimento degli obblighi di trasparenza indicando quali sono le principali inadempienze riscontrate nonché i principali fattori che rallentano l'adempimento. Tale monitoraggio è altresì volto a verificare la corretta attuazione della disciplina sull'accesso civico semplice e generalizzato, nonché la capacità delle amministrazioni di censire le richieste di accesso e i loro esiti all'interno del registro degli accessi. Gli esiti dei monitoraggi svolti sia sulle misure di trasparenza adottate che sulle richieste di accesso civico, semplice e generalizzato, sono funzionali alla verifica del conseguimento degli obiettivi strategici dell'amministrazione e, in particolare, di quelli orientati al raggiungimento del valore pubblico. Le risultanze del monitoraggio sono altresì strumentali alla misurazione del grado di rispondenza alle attese dell'amministrazione delle attività e dei servizi posti in essere dalla stessa. Ciò in quanto le informazioni raccolte a valle del processo di monitoraggio sono rilevanti ai fini della programmazione futura e utili al miglioramento delle attività e dei servizi erogati dall'amministrazione. Il monitoraggio sugli obblighi di pubblicazione si connota per essere: - un controllo successivo: in relazione poi alla loro gravità, il RPCT segnala i casi di mancato o ritardato adempimento degli obblighi agli organi/soggetti competenti; - relativo a tutti gli atti pubblicati nella sezione AT (il monitoraggio, può infatti riguardare anche la pubblicazione di dati diversi da quelli oggetto di pubblicazione obbligatoria ("dati ulteriori") soprattutto ove concernano i processi PNRR); 32 di 33 - totale e non parziale: per gli enti di dimensione inferiore a 50 dipendenti, il monitoraggio può essere limitato ad un campione – da modificarsi anno per anno - di obblighi di pubblicazione previsti dalla normativa vigente e da indicare già nella fase di programmazione; - programmabile su più livelli, di cui: un primo livello ai referenti (se previsti) del RPCT o, in autovalutazione, ai responsabili degli uffici e dei servizi responsabili delle misure; un secondo livello, di competenza del RPCT, coadiuvato da una struttura di supporto e/o dagli altri organi con funzioni di controllo interno, laddove presenti.

ANAC nel PNA 2022 raccomanda che il monitoraggio sulla trasparenza non sia svolto una sola volta all'anno. È quindi auspicabile che le amministrazioni attuino un monitoraggio periodico, non solo su base annuale, sugli obblighi di pubblicazione oggetto di attestazione OIV (secondo le indicazioni fornite annualmente da ANAC), ma anche su quelli ritenuti particolarmente rilevanti sotto il profilo dell'uso delle risorse pubbliche e, in particolare alla luce dell'attuale fase storica, sui dati che riguardano l'uso delle risorse finanziarie connesse agli interventi del PNRR e ai fondi strutturali. A tal proposito, è prioritario monitorare i dati sui contratti pubblici, sui pagamenti del personale, sui consulenti e collaboratori, sugli interventi di emergenza.

E' stata creata una sezione dedicata agli interventi del PNRR/PNC gestiti dal Comune sul sito web istituzionale, a sostegno della trasparenza, garantendo la conoscibilità per gli affidamenti nell'ambito del PNRR/PNC.

La trasparenza e la nuova disciplina della tutela dei dati personali (Reg. UE 2016/679).

A seguito dell'applicazione dal 25 maggio 2018 del Regolamento UE 2016/679 del Parlamento Europeo e del Consiglio del 27 aprile 2016 «relativo alla protezione delle persone fisiche con riguardo al trattamento dei dati personali, nonché alla libera circolazione di tali dati» e che abroga la direttiva 95/46/CE (Regolamento generale sulla protezione dei dati) (di seguito RGPD) e, dell'entrata in vigore, il 19 settembre 2018, del decreto legislativo 101/2018, che adegua il Codice in materia di protezione dei dati personali - decreto legislativo 196/2003 - alle disposizioni del Regolamento UE 2016/679, occorre chiarire la compatibilità della nuova disciplina con gli obblighi di pubblicazione previsti dal d.lgs. 33/2013. Occorre evidenziare, al riguardo, che l'art. 2-ter del d.lgs. 196/2003, introdotto dal d.lgs. 101/2018, in continuità con il previgente articolo 19 del Codice, dispone al comma 1 che la base giuridica per il trattamento di dati personali effettuato per l'esecuzione di un compito di interesse pubblico o connesso all'esercizio di pubblici poteri, ai sensi dell'art. 6, paragrafo 3, lett. b) del Regolamento (UE) 2016/679, «è costituita esclusivamente da una norma di legge o, nei casi previsti dalla legge, di regolamento». Inoltre, il comma 3 del medesimo articolo stabilisce che «La diffusione e la comunicazione di dati personali, trattati per l'esecuzione di un compito di interesse pubblico o connesso all'esercizio di pubblici poteri, a soggetti che intendono trattarli per altre finalità sono ammesse unicamente se previste ai sensi del comma 1». Il regime normativo per il trattamento di dati personali da parte dei soggetti pubblici è, quindi, rimasto sostanzialmente inalterato essendo confermato il principio che esso è consentito unicamente se ammesso da una norma di legge o, nei casi previsti dalla legge, di regolamento. Pertanto, fermo restando il valore riconosciuto alla trasparenza, che concorre ad attuare il principio democratico e i principi costituzionali di eguaglianza, di imparzialità, buon andamento, responsabilità, efficacia ed efficienza nell'utilizzo di risorse pubbliche, integrità e lealtà nel 33 di 33 servizio alla nazione (art. 1, d.lgs. 33/2013), occorre che le pubbliche amministrazioni, prima di mettere a disposizione sui propri siti web istituzionali dati e documenti (in forma integrale o per estratto, ivi compresi gli allegati) contenenti dati personali, verifichino che la disciplina in materia di trasparenza contenuta nel d.lgs. 33/2013 o in altre normative, anche di settore, preveda l'obbligo di pubblicazione. Il d.lgs. 33/2013 all'art. 7 bis, co. 4, dispone inoltre che «Nei casi in cui norme di legge o di regolamento prevedano la pubblicazione di atti o documenti, le pubbliche amministrazioni provvedono a rendere non intelligibili i dati personali non pertinenti o, se sensibili o giudiziari, non indispensabili rispetto alle specifiche finalità di trasparenza della pubblicazione».

La trasparenza dei contratti pubblici a seguito dell'entrata in vigore del d.lgs. n. 36/2023

La disciplina che dispone sugli obblighi di pubblicazione in materia di contratti pubblici di lavori, servizi e forniture si rinviene oggi all'art. 37 del d.lgs. 33/2013 e nel nuovo Codice dei contratti di cui al d.lgs. n. 36/2023 che ha acquistato efficacia dal 1° luglio 2023 (art. 229, co. 2).

A completamento del quadro normativo descritto occorre richiamare i provvedimenti dell'Autorità che hanno precisato gli obblighi di pubblicazione e le modalità di attuazione degli stessi a decorrere dal 1° gennaio 2024:

- la deliberazione ANAC n. 261 del 20 giugno 2023, che individua le informazioni che le stazioni appaltanti sono tenute a trasmettere alla BDNCP attraverso le piattaforme telematiche;
- la deliberazione ANAC n. 264 del 20 giugno 2023 e ss.mm.ii. che individua gli atti, le informazioni e i dati relativi al ciclo di vita dei contratti pubblici oggetto di trasparenza ai fini e per gli effetti dell'articolo 37 del decreto trasparenza e dell'articolo 28 del Codice.

In particolare, nella deliberazione n. 264/2023 l'Autorità ha chiarito che gli obblighi di pubblicazione in materia di contratti pubblici sono assolti dalle stazioni appaltanti e dagli enti concedenti:

- con la comunicazione tempestiva alla BDNCP, ai sensi dell'articolo 9-bis del d.lgs. 33/2013, di tutti i dati e le informazioni individuati nell'articolo 10 della deliberazione ANAC n. 261/2023;
- con l'inserimento sul sito istituzionale, nella sezione "Amministrazione trasparente", di un collegamento ipertestuale che rinvia ai dati relativi all'intero ciclo di vita del contratto contenuti nella BDNCP. Il collegamento garantisce un accesso immediato e diretto ai dati da consultare riferiti allo specifico contratto della stazione appaltante e dell'ente concedente ed assicura la trasparenza in ogni fase della procedura contrattuale, dall'avvio all'esecuzione;
- con la pubblicazione in "Amministrazione Trasparente" del sito istituzionale dei soli atti e documenti, dati e informazioni che non devono essere comunicati alla BDNCP, come elencati nell'Allegato 1) della delibera n. ANAC 264/2023 e successivi aggiornamenti.

Alla luce delle disposizioni vigenti richiamate, delle abrogazioni disposte dal Codice, dell'efficacia differita prevista per alcune disposizioni, la trasparenza dei contratti pubblici è materia governata da norme differenziate, che determinano distinti regimi di pubblicazione dei dati e che possono essere ripartiti nelle fattispecie della tabella seguente:

Fattispecie	Pubblicità trasparenza
Contratti con bandi e avvisi pubblicati prima o dopo il 1° luglio 2023 ed esecuzione conclusa entro il 31 dicembre 2023	Pubblicazione nella "Sezione Amministrazione trasparente" sottosezione "Bandi di gara e contratti", secondo le indicazioni ANAC di cui all'All. 9) al PNA 2022.
Contratti con bandi e avvisi pubblicati prima o dopo il 1°luglio 2023 ma non ancora conclusi alla data del 31	Assolvimento degli obblighi di trasparenza secondo le indicazioni di cui al comunicato sull'avvio del processo di digitalizzazione che ANAC, d'intesa con il MIT, ha

dicembre 2023	adottato con Delibera n. 582 del 13 dicembre 2023.
Contratti con bandi e avvisi pubblicati dopo il 1° gennaio 2024	Pubblicazione mediante invio alla BDNCP e pubblicazione in AT secondo quanto previsto dalle disposizioni del nuovo Codice in materia di digitalizzazione del ciclo di vita dei contratti di cui agli artt. 19 e ssgg e dalle delibere ANAC nn. n. 261/2023 e n. 264/2023 (e relativo Allegato 1) e successivi aggiornamenti.

Dati ulteriori

L'accezione della trasparenza quale "accessibilità totale" implica che le amministrazioni si impegnino, nell'esercizio della propria discrezionalità ed autonomia, a pubblicare sui propri siti istituzionali dati "ulteriori" oltre a quelli espressamente indicati e richiesti da specifiche norme di legge.

Questo Ente, in ragione delle proprie caratteristiche strutturali e funzionali, ritiene utile la pubblicazione, nel rispetto dell'art. 4, comma 3, del D.Lgs. 14.3.2013 n. 33, nella sezione "Amministrazione trasparente" del sito informatico istituzionale, i seguenti dati ulteriori, qualora si consolidino le attività in merito, in ragione di anno:

- Accessibilità e Catalogo dei dati, metadati e banche dati
- Servizi pubblici locali di rilevanza economica
- Albo beneficiari provvidenze.
- Privacy
- Dati sciopero
- Rendicontazione 5 x mille
- Albo beneficiari provvidenze
- Spese di rappresentanza

3. SEZIONE: ORGANIZZAZIONE E CAPITALE UMANO

SOTTEZIONE 3.1 STRUTTURA ORGANIZZATIVA

In questa sezione vengono fornite le indicazioni sulla struttura organizzativa, sugli impatti nell'organizzazione del lavoro agile e sulle strategie di programmazione del fabbisogno.

3.1.1 Modello Organizzativo

L'Ente è organizzato secondo quanto previsto dal Regolamento sull'Ordinamento generale degli Uffici e dei Servizi, approvato con deliberazione della G.C. n. 90 in data 28.11.2011, da cui si evince che l'assetto organizzativo dell'Ente si articola in strutture operative aggregate secondo criteri di omogeneità ed organizzate in modo da assicurare l'esercizio più efficace delle funzioni loro attribuite. La struttura organizzativa si articola in: Aree, Uffici e Servizi. L'Area rappresenta la massima unità organizzativa dell'Ente ed è preposta alla gestione coordinata di funzioni e servizi

Organigramma

Per la realizzazione delle proprie attività, l'Amministrazione opera attraverso un'organizzazione di tipo funzionale. Si tratta cioè di una struttura composta da membri ripartiti e allocati sulla base delle diverse unità funzionali dell'organizzazione. Qui di seguito viene riportato l'attuale Organigramma e livelli di responsabilità organizzativa:

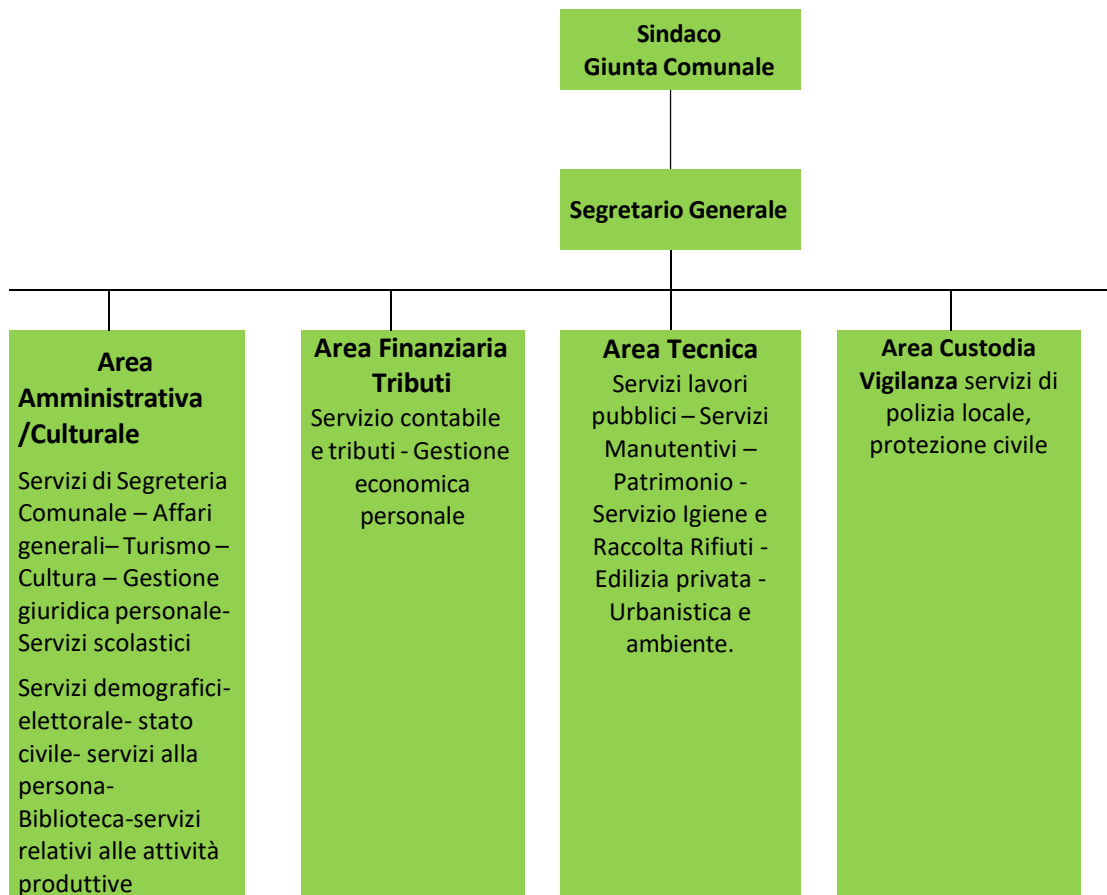

3.1.2 Responsabilità Organizzativa

I ruoli di responsabilità, all'interno del Comune di Mathi, sono stati definiti nel rispetto delle peculiarità previste dalla normativa e dalla contrattazione collettiva nazionale ed integrativa.

Sono presenti dipendenti con incarico di Elevata Qualificazione che si collocano come organi amministrativi di responsabilità diretta di prodotto e di risultato e sono attribuite al personale di ruolo con contratto a tempo indeterminato appartenente all'area Funzionari e dell'Elevata Qualificazione.

Il vigente regolamento per la Disciplina degli Incarichi di Elevata Qualificazione, è stato approvato con deliberazione della G.C. n. 125 del 29.12.2023.

Appare necessario apportare modifiche all'attuale assetto organizzativo dell'Ente, a livello di strutture di vertice, definite Servizi, al fine di dotare il Comune di una struttura più rispondente alle esigenze della comunità, in linea con il programma di mandato e con gli obiettivi stabiliti in sede di programmazione del Bilancio, del Documento Unico di Programmazione Semplificato (D.U.P. S.) e del PIAO.

Atteso che, il Testo Unico sull'ordinamento degli Enti Locali, D.Lgs. 267/2000, all'art. 89 comma 5°, recepisce il dettato del D.Lgs. 29/93 e successive modifiche e integrazioni, stabilendo che, le Amministrazioni Locali, provvedono alla rideterminazione delle dotazioni organiche, nonché all'organizzazione e gestione del proprio personale nell'ambito della loro autonomia normativa e organizzativa, con i soli limiti derivanti dalle capacità di bilancio e dalle esigenze di esercizio delle funzioni, dei servizi e dei compiti loro attribuiti.

Pertanto il Comune procederà non appena si renda vacante per collocamento a riposo dell'attuale funzionario /Elevata Qualificazione appartenente alla 'Area Vigilanza alla soppressione del relativo ruolo ed alla sostituzione con un istruttore di Polizia Locale.

3.1.3 Ampiezza media delle Unità Organizzative

Distribuzione Personale			
Area	N° E.Q.	N° Dipendenti	%
Funzionari ed dell'Elevata Qualificazione	3		16,66%
Istruttori		9	50%
Operatori Esperti		6	33,34%

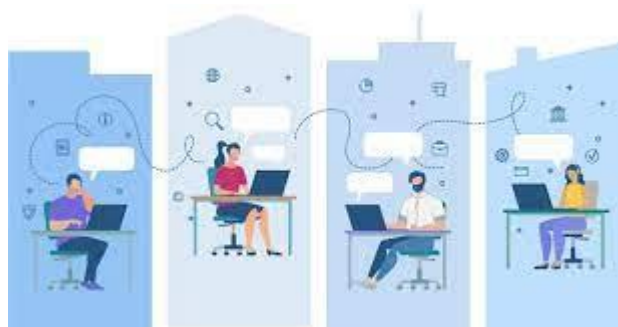

3.2 ORGANIZZAZIONE DEL LAVORO AGILE

In coerenza con la normativa vigente e con la definizione degli istituti del lavoro agile stabiliti dalla Contrattazione collettiva nazionale, in questa sottosezione sono indicati le strategie e gli obiettivi di sviluppo di modelli di organizzazione del lavoro, anche da remoto.

Il Comune di Mathi nel periodo antecedente alla fase pandemica, non ha mai fatto ricorso al lavoro in modalità agile. A partire dal mese di Marzo 2020, in linea con gli indirizzi forniti dagli Organi di governo nazionali e territoriali per la gestione dell'emergenza, è stato attivato il lavoro agile, al fine di consentire al contempo un adeguato mantenimento dell'erogazione dei servizi al cittadino e tutelare la salute del personale.

Con il DL 80/2021 anche il piano organizzativo del lavoro agile viene assorbito nel Piano Integrato di Attività e Organizzazione, configurandosi non più come una sperimentazione ma, al contrario, come una modalità di lavoro a regime, funzionale alla creazione di Valore Pubblico.

A seguito la sottoscrizione del CCNL Comparto Funzioni Locali triennio 2019 – 2021, che ha espressamente disciplinato il lavoro agile quale modalità di prestazione di lavoro per la pubblica amministrazione, indicandone i principi generali e rimettendo alle singole amministrazioni l'individuazione dei criteri generali e dei requisiti per poter operare in tale modalità si è provveduto, previo confronto sindacale, a redigere la nuova disciplina sull'organizzazione del lavoro agile, approvata dalla G.C. con deliberazione n. 25 del 11.03.2024, che viene posta in evidenza in questa sottosezione come *Allegato sott.sez_3.2 – Regolamento per la disciplina del lavoro agile -*.

3.3 PIANO TRIENNALE DEL FABBISOGNO DEL PERSONALE

3.3 PIANO TRIENNALE DEL FABBISOGNO DEL PERSONALE

La programmazione delle risorse umane deve essere interpretata come lo strumento che, attraverso un'analisi quantitativa e qualitativa delle proprie esigenze di personale, definisce le tipologie di professioni e le competenze

necessarie in correlazione ai risultati da raggiungere, in termini di prodotti e servizi in un'ottica di miglioramento della qualità dei servizi offerti ai cittadini e alle imprese.

In questa sotto sezione pertanto vengono presentate le linee guida relative alla programmazione del fabbisogno di personale per il periodo 2025-2027 premettendo che:

- l'art. 91, comma 1, del D. Lgs. 18/08/2000, n. 267, dispone che “gli organi di vertice delle amministrazioni locali sono tenuti alla programmazione triennale del fabbisogno di personale, comprensivo delle unità di cui alla legge 12 marzo 1999, n. 68, finalizzata alla riduzione programmata delle spese di personale”;

- l'articolo 39 della Legge n. 449/1997 stabilisce che le Pubbliche Amministrazioni, al fine di assicurare funzionalità e ottimizzazione delle risorse per il migliore funzionamento dei servizi, in relazione alle disponibilità finanziarie e di bilancio, provvedono alla programmazione triennale del personale;

- l'art. 6, comma 3, del D. Lgs 165/2001, come da ultimo modificato dal D. Lgs. 75/2017, in sede di definizione del piano triennale dei fabbisogni di personale (PTFP), prevede che ciascuna Amministrazione indichi la consistenza della dotazione organica e la sua eventuale rimodulazione in base ai fabbisogni programmati e secondo le linee di indirizzo di cui all'art. 6-ter, nell'ambito del potenziale limite finanziario massimo della medesima e di quanto previsto dall'articolo 2, comma 10-bis, del D.L. n. 95/2012, convertito con modificazioni dalla Legge n.135/2012, garantendo la neutralità finanziaria della rimodulazione e fermo restando che la copertura dei posti vacanti avviene nei limiti delle assunzioni consentite a legislazione vigente;

- l'art. 6, comma 4, del predetto decreto legislativo, stabilisce che il documento di programmazione debba essere correlato alla dotazione organica dell'Ente e risulti coerente con gli strumenti di programmazione economica-finanziaria;

- l'art. 6-ter, comma 1 del medesimo decreto prevede che, con decreti di natura non regolamentare adottati dal Ministro per la semplificazione e la pubblica amministrazione, di concerto con il Ministro dell'economia e delle finanze, sono definite, nel rispetto degli equilibri di finanza pubblica, linee di indirizzo per orientare le Amministrazioni Pubbliche nella predisposizione dei rispettivi piani dei fabbisogni di personale ai sensi dell'articolo 6, comma 2, anche con riferimento a fabbisogni prioritari o emergenti di nuove figure e competenze professionali;

- il decreto 8 maggio 2018 della Presidenza del Consiglio dei Ministri Dipartimento della Funzione Pubblica “Linee di indirizzo per la predisposizione dei piani dei fabbisogni di personale da parte delle amministrazioni pubbliche”;

- l'art. 33, al comma 2, del D.L. 34/2019, convertito con la L. 58/2019 ha introdotto un nuovo modello di gestione delle assunzioni, non ponendo più il limite di spesa economico a carattere rigido, come era disposto dall'art. 1, comma 562, della Legge n. 296/2006, ma facendo riferimento al criterio della sostenibilità finanziaria, ovvero la capacità assunzionale degli Enti è definita sulla base di un valore soglia, definito come percentuale, differenziato per fascia demografica, sulla base di un parametro finanziario di flusso, a carattere variabile, quale la media delle entrate correnti relative agli ultimi 3 rendiconti approvati dall'Ente, calcolate al netto del “Fondo crediti di dubbia esigibilità”;

- l'art. 5 del D.M. 17 marzo 2020, pubblicato sulla G.U. n. 108 del 27.04.2020 ha, poi definito le percentuali massime annuali di incremento del personale in servizio.

- in particolare i Comuni possono procedere ad assunzioni di personale a tempo indeterminato in coerenza con i piani triennali dei fabbisogni di personale e fermo restando il rispetto pluriennale dell'equilibrio di bilancio asseverato dall'organo di revisione, sino ad una spesa complessiva per tutto il personale dipendente, al lordo degli oneri riflessi a carico dell'amministrazione, non superiore al valore soglia espresso in percentuale, differenziata per fascia demografica, della media delle entrate correnti relative agli ultimi tre rendiconti approvati, considerate al netto del fondo crediti di dubbia esigibilità stanziato in bilancio di previsione.

Tale nuovo sistema ha prodotto come effetto, per i soli comuni cui si applica la novellata normativa in materia di assunzioni, che le mobilità incidono sui parametri del calcolo e, pertanto, non sono ritenute neutre ai fini della spesa.

Si richiama inoltre la Legge n. 56 del 19.06.2019 che all' articolo 3, comma 8, così come modificato dalla Legge n. 113 del 06.08.2021, dispone che: al fine di ridurre i tempi di accesso al pubblico impiego, le procedure concorsuali

bandite dalle pubbliche amministrazioni di cui all'articolo 1, comma 2, del decreto legislativo 30 marzo 2001, n. 165, e le conseguenti assunzioni possono essere effettuate senza il previo svolgimento delle procedure previste dall'articolo 30 del medesimo decreto legislativo n. 165 del 2001;”

In base al D.M. 17.03.2020, il valore soglia per i Comuni da 3.000 fino a 4.999 abitanti è pari al 27,20%, e i comuni che si collocano al di sotto del valore soglia, fermo restando quanto previsto dall'art. 5 del decreto, possono incrementare la spesa di personale registrata nell'ultimo rendiconto approvato, per assunzioni di personale a tempo indeterminato, in coerenza con i piani triennali dei fabbisogni di personale e fermo restando il rispetto pluriennale dell'equilibrio di bilancio asseverato dall'organo di revisione, sino ad una spesa complessiva rapportata alle entrate correnti, secondo le definizioni dell'art. 2, non superiore al valore soglia;

Il Comune di Mathi si colloca nella fascia demografica da 3.000 fino a 4.999 abitanti ed ai sensi del D.M. del 17/03/2020, pertanto, il valore soglia è pari al 27,20%.

Con l'approvazione dello schema dell'ultimo Rendiconto relativo all'esercizio finanziario 2023 (rif.to Deliberazione GC n. 18 del 07/05/2024), la percentuale del rapporto spesa di personale/entrate correnti risulta attestata al

26,01% e, dunque, il Comune si pone al di sotto del primo “valore soglia” secondo la classificazione indicata dal DPCM all'articolo 4, tabella 1 (Comuni da 3.000 fino 4.999 abitanti 27,20%), e pertanto al di sotto anche del secondo limite previsto dall'art. 6 (31,20%) come dimostrato di seguito:

COMUNE DI MATHI	ab 3820	DPCM 17/3/2020	fascia d)	27,20%
	ESERCIZIO 2023	ESERCIZIO 2022	ESERCIZIO 2021	
TITOLO	IMPORTO	IMPORTO	IMPORTO	
Titolo 1	2.121.655,52	2.065.125,64	2.037.942,76	
Titolo 2	235.014,36	257.797,62	206.366,34	
Titolo 3	434.722,39	392.813,28	273.128,98	
Totale entrate correnti	2.791.392,27	2.715.736,54	2.517.438,08	
-) segreteria in convenzione: incassi	-76.000,00	-75.067,89	-531,46	
FCDE di competenza a previsione 2023 (assestato)	-106.320,99			Media
Totale entrate correnti al netto FCDE	2.609.071,28	2.640.668,65	2.516.906,62	2.588.882,18
spese di personale	ESERCIZIO 2018	ESERCIZIO 2023		
CONTO FINANZIARIO	IMPORTO	IMPORTO		
U.1.01.00.00.000	582.708,77	749.461,90		
U.1.03.02.12.001	0,00	0,00		
U.1.03.02.12.002	0,00	0,00		
U.1.03.02.12.003	0,00	0,00		
U.1.03.02.12.999		0,00		
Totale spese di personale	582.708,77	749.461,90		
(-) segreteria in convenzione: spese	0,00	-76.000,00		
Totalespese correnti	582.708,77	673.461,90		
CALCOLO PERCENTUALE				
	ESERCIZIO 2023	percentuale		
Spese di personale	673.461,90			
Media triennale entrate correnti al netto FCDE	2.588.882,18	26,01%		
A) Determinazione del massimo teorico di spesa da destinare ad assunzioni a tempo indeterminato				
	PTFP 23/24/25			
Numeratore	673.461,90			
Denominatore	2.588.882,18			
Percentuale tabella 1 DM 17/3/2020	27,20%			
Valore massimo teorico di spesa	30.714,05			
B) Determinazione del valore della Tabella 2				
	PTFP 25/26/27			
Spese di personale 2018	582.708,77			
Percentuale di Tabella 2	28,00%			
Valore massimo anno	163.158,46			
C) Resti dei cinque anni antecedenti				
	-			
D) Capacità assunzionali a tempo indeterminato				
	PTFP 25/26/2027			
Somma per assunzioni a tempo indeterminato	30.714,05			

Ai sensi dell'art. 6, comma 3, del DPCM 17.03.2020 " i comuni in cui il rapporto tra spesa del personale ed entrate correnti, secondo le definizioni dell'art. 2, risulta compresa tra i valori soglia per fascia demografica individuati dalla Tabella 1 del comma 1 dell'art. 4 e dalla Tabella 3 del presente articolo non possono incrementare il valore del predetto rapporto rispetto a quello corrispondente registrato nell'ultimo rendiconto della gestione approvato":

- Il Comune di Mathi pertanto avendo un rapporto tra spese di personale ed entrate correnti inferiore al valore soglia stabilito pari a 27,20%, si configura come ente virtuoso ed ai sensi del D.M. 17/03/2020:

- in base al secondo comma dell'art. 4, l'A.C. potrebbe incrementare la spesa di personale registrata nell'ultimo scheda rendiconto approvato dalla Giunta Comunale per assunzioni di personale a tempo indeterminato, sino ad una spesa complessiva rapportate alle entrate correnti non superiore al valore soglia citato,

Alla luce della normativa vigente si ritiene di pianificare la previsione del fabbisogno di personale per il triennio 2025/2027 e la conseguente dotazione organica dell'Ente, in relazione al Documento unico di programmazione per tale periodo e in relazione delle cessazioni, come segue:

ANNO	FABBISOGNO	MODALITA' COPERTURA	COSTO PREVISTO A REGIME
2025	Copertura n. 1 posto di istruttore area economico-finanziaria	Assunzione a tempo indeterminato e pieno subordinata alla procedura di mobilità obbligatoria di cui all'art. 34 del d.Lgs 165/2001 mediante mobilità volontaria ex art. 30 del d.Lgs 165/2001 o con concorso pubblico	€ 21.392,287
2025	Copertura di n. 1 posto di istruttore area Vigilanza a a seguito del collocamento a riposto dell'attuale Funzionario /E.Q.	Assunzione a tempo indeterminato e pieno subordinata alla procedura di mobilità obbligatoria di cui all'art. 34 del d.Lgs 165/2001 mediante mobilità volontaria ex art. 30 del d.Lgs 165/2001 o con concorso pubblico	€ 21.392,287
2026	Non sono prevedibili, allo stato attuale, assunzioni a tempo indeterminato per l'anno di riferimento		
2027	Non sono prevedibili, allo stato attuale, assunzioni a tempo indeterminato per l'anno di riferimento		

La Programmazione del fabbisogno a tempo determinato:

Triennio 2025-2026-2027	
----------------------------	--

La spesa di personale mediante forme di lavoro flessibile previste nel corso dell'anno 2025, è compatibile con il rispetto dell'art. 9, comma 28 del D.L.78/2010 convertito nella L. 122/2010.

A riguardo si segnala la Corte dei Conti Sez. Regionale Puglia che con il parere n. 83/2023/PAR del 22.05.2023, ha formulato le seguenti conclusioni sulla possibilità di derogare al limite massimo di spesa 2009 per forme di lavoro flessibile:

“Con riferimento al limite di spesa posto dall'art. 9, comma 28, del d.l. n. 78/2010 e in linea con il principio di diritto affermato dal giudice contabile in sede nomofilattica (Corte dei conti, Sezione delle autonomie, deliberazione n. 15/2018/QMIG), sussiste, per gli enti locali di minori dimensioni che nel 2009 abbiano sostenuto una spesa modesta per l'instaurazione di rapporti di lavoro flessibile, la possibilità di fare riferimento – quale parametro utile ai fini dell'effettuazione della stessa spesa – a quella strettamente necessaria per far fronte, in via del tutto eccezionale, a un servizio essenziale per l'ente, garantendo in ogni caso il rispetto dei presupposti stabiliti dall'art. 36, commi 2 e ss., del d.lgs. n. 165/2001 e della normativa anche contrattuale ivi richiamata, nonché dei vincoli generali previsti dall'ordinamento; ferma restando tale possibilità, le uniche deroghe possibili ai vincoli posti dall'art. 9, comma 28,

del d.l. n. 78/2010 sono quelle espressamente contemplate dal legislatore al fine di fronteggiare specifiche situazioni”.

La dotazione organica del comune di Mathi alla data odierna risulta la seguente:

AREA CONTABILE	PROFILO PROFESSIONALE	PERSONALE IN SERVIZIO	
			DI CUI PART TIME
Area amministrativa-culturale	Funzionari e E.Q.*		
	Istruttore	4	
	Operatori esperti	3	1 al 69,45% e l'altro al 55,55%
	Operatori		
	TOTALE	7	2
Area economico Finanziaria	Funzionari e E.Q.	1	
	Istruttore	1	Di cui 1 al 86,11%
	Operatori esperti		
	Operatori		
	Totale	2	1
Area Tecnica	Funzionari e E.Q.	1	
	Istruttore	2	
	Operatori esperti	3	
	operatori		
	TOTALE	6	0
Area vigilanza	Funzionari e E.Q.	1	0
	Istruttore	1	
	Operatori esperti		
	Operatori		
	TOTALE	2	
TOTALE		17	

- Attribuita al Segretario Generale

La spesa di personale totale per l'anno 2024 derivante dalla programmazione rientra nella pianificazione finanziaria già esistente, in quanto si prevede la sostituzione di posti già coperti dal punto di vista contabile ed amministrativo rispettando gli attuali vincoli di finanza pubblica, nonché i limiti imposti dall'art. 1, commi 557 della L. 296/2006 e s.m.i., in tema di contenimento della spesa di personale.

L'Ente ha effettuato la ricognizione delle eventuali eccedenze di personale ai sensi dell'art.33 comma 2 del D. Lgs. n. 165/2001, come sostituito dal comma 1, art. 16, della L. n. 183/2011 dando atto, con il presente provvedimento che non sono presenti eccedenze, o personale in sovrannumero, per l'anno 2024.

La presente Sezione di programmazione dei fabbisogni di personale è stata sottoposta in anticipo al Revisore dei conti per l'accertamento della conformità al rispetto del principio di contenimento della spesa di personale imposto dalla normativa vigente, nonché per l'asseverazione del rispetto pluriennale degli equilibri di bilancio ex art. 33, comma 2, del d.l. 34/2019 convertito in legge 58/2019, ottenendone parere positivo con verbale n. 1/2025 in data 31/03/2025 (Rif. Prot. 2387).

Piano di Formazione

L'amministrazione intende attribuire alla formazione ed all'aggiornamento professionale in forma continua un'importanza fondamentale nell'ottica del potenziamento della produttività ed efficacia delle prestazioni individuali e collettive e, allo stesso tempo, delle capacità professionali dei dipendenti. L'azione formativa deve tendere pertanto ad ottimizzare il patrimonio professionale del personale tecnico ed amministrativo; migliorare la qualità dei servizi, soprattutto destinati all'utenza, acquisendo e condividendo gli obiettivi dell'amministrazione e rimodulare le competenze e i comportamenti organizzativi del personale, in particolare quello con compiti di responsabilità, oltre che ad approfondire le conoscenze e le competenze professionali anche attraverso un più efficace utilizzo delle tecnologie disponibili.

Il CCNL Funzioni Locali del 16-11-2022, per il triennio 2019-2021, dedica l'intero capo V del Titolo IV alla Formazione del personale confermando che la formazione rappresenta una leva strategica per l'evoluzione professionale e per l'acquisizione e la condivisione degli obiettivi prioritari della modernizzazione e del cambiamento organizzativo, da cui consegue la necessità di dare ulteriore impulso all'investimento in attività formative.

Gli interventi formativi da realizzare nel corso di ogni anno sono individuati nel piano della formazione dell'Ente che comprende sia le iniziative formative di rilievo trasversale che quelle di rilievo circoscritte a ciascuna Area.

Il Piano della Formazione 2025 - 2027 è dunque, il documento programmatico che, sulla scorta dei fabbisogni e degli obiettivi formativi, individua gli interventi da realizzare. È uno strumento di programmazione necessariamente flessibile, che viene costantemente monitorato ed aggiornato rispetto a nuove e prioritarie necessità che sorgono nel corso dell'anno nonché in riferimento alle risorse finanziarie che saranno disponibili.

Esso tiene conto della direttiva "Zangrillo" 2025 Ministero Pubblica Istruzione, avente ad oggetto "Valorizzazione delle persone e produzione di valore pubblico attraverso la formazione. Principi, obiettivi e strumenti", che si articola in tre pilastri (competenze per la transizione amministrativa, competenze per la transizione digitale e competenze per la transizione ecologica della PA) e in due grandi aree trasversali, che includono le competenze di leadership e le soft skills, articolandosi a loro volta in competenze relative a principi e valori in materia di etica, inclusione, parità di genere e contrasto alla violenza, privacy, prevenzione della corruzione, salute e sicurezza sui luoghi di lavoro, trasparenza e integrità.

La programmazione dei percorsi citati avviene sia con ricorso a enti formativi esterni, sia attraverso il coinvolgimento di attori interni idonei a diffondere la cultura dell'organizzazione e le conoscenze normative.

Gli ambiti e materie ritenuti prioritari, in correlazione con gli obiettivi strategici generali dell'ente, sono i seguenti:

- Formazione in campo informatico e digitale;
- Formazione in campo professionale specifico, per le singole competenze dei settori (servizi amministrativi, finanziari, tecnici, tributari, personale etc.);
- Formazione specifica prevista da norme: sicurezza lavoro, tutela dei dati personali, anticorruzione, trasparenza ed etica pubblica.

La formazione digitale principalmente viene offerta ai dipendenti attraverso la piattaforma Syllabus del Dipartimento della funzione pubblica, alla quale questo Comune ha aderito. Ciò posto alla luce delle indicazioni fornite dalla direttiva del Ministro della PA del 14 gennaio 2025, sulla base di una ulteriore ricognizione ed analisi del fabbisogno formativo, si intende assegnare a ciascun dipendente un percorso formativo specifico dei corsi pubblicati sulla piattaforma "Syllabus", che prevedano almeno un corso di leadership e/o softskills, uno o più corsi di sviluppo di competenze digitali e un approfondimento sui temi dell'etica e del contrasto alla violenza contro le donne. Nel conformarsi a tale direttiva il Comune di Mathi, oltre a garantire il collegamento nel corso del 2025 a Syllabus, si impegna a garantire il rispetto del monte ore minimo di formazione pro-capite annue tramite il supporto di enti esterni, promuovendo attività di job- training e di auto-formazione mediante incontri periodici tra dipendenti e responsabili di riferimento.

Per l'annualità in corso sono state individuate le seguenti linee formative:

- Prevenzione e repressione della corruzione e dell'illegalità (Legge 190/2012);
- Sicurezza sui luoghi di lavoro (D.Lgs. n. 81/2008);
- Etica e valore pubblico/Prevenzione violenza di genere (D.L. 36/2022);
- Leadership e/o softskills;
- Procedure informatiche sull'utilizzo dei programmi Halley;
- Privacy (Reg. UE 679/2016);
- Alfabetizzazione e rinforzo competenze informatiche (D.Lgs 82/2005)
- Normativa ed evoluzione in materia di appalti e contratti pubblici;
- BIM e gestione informatica digitale delle costruzioni all'interno del nuovo codice dei contratti D.lgs 36/23;
- Aggiornamenti normativi a seconda del settore di appartenenza.

SEZIONE 4 MONITORAGGIO

Ai sensi del DM n. 132/2022, i Comuni con meno di 50 dipendenti non sono tenuti alla redazione della Sezione 4 "Monitoraggio". Ciò nondimeno, il Comune di Mathi ritiene di procedere ugualmente alla predisposizione dei contenuti della stessa, poiché funzionale alla chiusura del ciclo di pianificazione e programmazione e all'avvio del nuovo ciclo annuale, nonché necessaria per l'erogazione degli istituti premianti e la verifica del permanere delle condizioni di assenza di fatti corruttivi, modifiche organizzative rilevanti o ipotesi di disfunzioni amministrative significative, tali per cui si debba procedere all'aggiornamento anticipato della sezione "Rischi corruttivi e trasparenza".

Sulla base delle indicazioni fornite dal DL n. 80/2021, convertito in Legge n. 113/2021 in merito alle procedure da adottare per la misurazione della performance dei Dirigenti/Responsabili e delle Strutture ad essi assegnate, il monitoraggio dello stato di avanzamento delle attività connesse al raggiungimento degli obiettivi assegnati a ciascuna struttura sarà effettuato secondo i seguenti passi.

1. I Responsabili effettueranno il monitoraggio intermedio di tutti gli obiettivi loro assegnati almeno una volta entro il 30/09/2024 indicando:
 - a. la percentuale di avanzamento dell'attività;
 - b. la data di completamento dell'attività (solo se l'attività è conclusa);
 - c. inserendo nelle note spiegazioni circa le modalità di completamento, evidenziando eventuali criticità superate o che hanno reso impossibile il completamento dell'obiettivo.
2. Alla conclusione dell'anno i Responsabili effettueranno il monitoraggio conclusivo degli obiettivi indicando per ciascuno di essi le medesime informazioni indicate nel precedente elenco.
3. Il monitoraggio parziale e quello conclusivo saranno esaminati dall' Organismo Comunale di Valutazione.