



# COMUNE DI MATHI

Città Metropolitana di Torino



## PIANO INTEGRATO DI ATTIVITÀ E ORGANIZZAZIONE

COMUNE DI MATHI

**2026-2028**

*(art.6, commi da 1 a 4, del decreto legge 9 giugno 2021, n. 80, convertito, con modificazioni, in legge 6 agosto 2021, n. 113)*

Allegato A) alla deliberazione della G.C. n. .... del ...

## PREMESSA

Il Piano Integrato di Attività e Organizzazione (PIAO) è stato introdotto con la finalità di consentire un maggior coordinamento dell'attività programmatica delle pubbliche amministrazioni e una sua semplificazione, nonché assicurare una migliore qualità e trasparenza dell'attività amministrativa, dei servizi ai cittadini e alle imprese.

In esso, gli obiettivi, le azioni e le attività dell'Ente sono ricondotti alle finalità istituzionali e alla missione pubblica complessiva di soddisfacimento dei bisogni della collettività e dei territori, si tratta quindi di uno strumento dotato, da un lato, di rilevante valenza strategica e, dall'altro, di un forte valore comunicativo, attraverso il quale l'Ente pubblico comunica alla collettività gli obiettivi e le azioni mediante le quali vengono esercitate le funzioni pubbliche e i risultati che si vogliono ottenere rispetto alle esigenze di valore pubblico da soddisfare.

## RIFERIMENTI NORMATIVI

L'art. 6 commi da 1 a 4 del decreto legge 9 giugno 2021 n. 80, convertito con modificazioni in legge 6 agosto 2021 n. 113, ha introdotto nel nostro ordinamento il Piano Integrato di Attività e Organizzazione, che assorbe una serie di piani e programmi già previsti dalla normativa, in particolare: il Piano della performance, il Piano Triennale per la Prevenzione della Corruzione e per la Trasparenza, il Piano organizzativo del lavoro agile e il Piano triennale dei fabbisogni del personale, quale misura di semplificazione, snellimento e ottimizzazione della programmazione pubblica nell'ambito del processo di rafforzamento della capacità amministrativa delle Pubbliche Amministrazioni funzionale all'attuazione del Piano Nazionale di Ripresa e Resilienza.

Il Piano Integrato di Attività e Organizzazione ha una durata triennale e viene aggiornato annualmente, è redatto nel rispetto del quadro normativo di riferimento relativo alla Performance, ai sensi del decreto legislativo n. 150 del 2009 e le Linee Guida emanate dal Dipartimento della Funzione Pubblica, all'Anticorruzione e alla Trasparenza, di cui al Piano Nazionale Anticorruzione e negli atti di regolazione generali adottati dall'ANAC ai sensi della legge n. 190 del 2012, del decreto legislativo n. 33 del 2013 e di tutte le ulteriori specifiche normative di riferimento delle altre materie dallo stesso assorbite, nonché sulla base del "Piano tipo", di cui al Decreto del Ministro per la Pubblica Amministrazione del 30 giugno 2022, concernente la definizione del contenuto del Piano Integrato di Attività e Organizzazione.

Ai sensi dell'art. 6, comma 6-bis, del decreto legge 9 giugno 2021, n. 80, convertito, con modificazioni, in legge 6 agosto 2021, n. 113, come introdotto dall'art. 1, comma 12, del decreto legge 30 dicembre 2021, n. 228, convertito con modificazioni dalla legge n. 25 febbraio 2022, n. 15 e successivamente modificato dall'art. 7, comma 1 del decreto legge 30 aprile 2022, n. 36, convertito con modificazioni, in legge 29 giugno 2022, n. 79, le Amministrazioni e gli Enti adottano il PIAO a regime entro il 31 gennaio di ogni anno o in caso di proroga per legge dei termini di approvazione dei bilanci di previsione, entro 30 giorni dalla data ultima di approvazione dei bilanci di previsione stabilita dalle vigenti proroghe.

Si dà atto che con Comunicato dell'Autorità Nazionale Anticorruzione n. 1 del 14/01/2026 è stato differito al 30 marzo 2026 il termine per l'approvazione del Piao 2026/2028.

Ai sensi dell'art. 6 del Decreto del Ministro per la Pubblica Amministrazione del 30 giugno 2022 concernente la definizione del contenuto del Piano Integrato di Attività e Organizzazione, le Amministrazioni tenute all'adozione del PIAO con meno di 50 dipendenti, procedono alle attività di cui all'articolo 3, comma 1, lettera c), n. 3), per la mappatura dei processi, limitandosi all'aggiornamento di quella esistente all'entrata in vigore del decreto considerando, ai sensi dell'articolo 1, comma 16, della legge n. 190 del 2012, quali aree a rischio corruttivo, quelle relative a:

- autorizzazione/concessione;
- contratti pubblici;
- concessione ed erogazione di sovvenzioni, contributi;
- concorsi e prove selettive;

- processi, individuati dal Responsabile della Prevenzione della Corruzione e della Trasparenza (RPCT) e dai responsabili degli uffici, ritenuti di maggiore rilievo per il raggiungimento degli obiettivi di performance a protezione del valore pubblico.

L'aggiornamento nel triennio di vigenza della sottosezione di programmazione "Rischi corruttivi e trasparenza" avviene in presenza di fatti corruttivi, modifiche organizzative rilevanti o ipotesi di disfunzioni amministrative significative intercorse ovvero di aggiornamenti o modifiche degli obiettivi di performance a protezione del valore pubblico. Scaduto il triennio di validità il Piano è modificato sulla base delle risultanze dei monitoraggi effettuati nel triennio.

Il presente Piano Integrato di Attività e Organizzazione è deliberato in coerenza con il Documento Unico di Programmazione Semplificato 2026 -2028, approvato con deliberazione del Giunta Comunale n. 75 del 30/07/2025 e il bilancio di previsione finanziario 2026 -2028 approvato con deliberazione del Consiglio Comunale n. 56 del 18.12.2025, nel rispetto del Piano Nazionale Anticorruzione 2026-2028 per enti e pubbliche amministrazioni definitivamente approvato dal Consiglio di Anac del 28 gennaio 2026, con delibera n. 19 dell'Autorità

Ai sensi dell'art. 1, comma 1, del DPR n. 81/2022, integra il Piano dei fabbisogni di personale, il Piano delle azioni concrete, il Piano per razionalizzare l'utilizzo delle dotazioni strumentali, anche informatiche, che corredano le stazioni di lavoro nell'automazione d'ufficio, il Piano della performance, il Piano Triennale per la Prevenzione della Corruzione e della Trasparenza, il Piano organizzativo del lavoro agile e il Piano di azioni positive.

## 1. SCHEDA ANAGRAFICA DELL'AMMINISTRAZIONE

**COMUNE DI MATHI:** Via Borla n. 21

**Codice Fiscale:** 01568600017

**Sindaco:** Vittorio ROCCHIETTI

**Numero dipendenti al 31 dicembre 2025:** 16

**Numero abitanti al 31 dicembre anno precedente:** 3.707

**telefono:** 011.9261611

**Sito Internet:** [www.comune.mathi.to.it](http://www.comune.mathi.to.it)

**e-mail:** [info@comune.mathi.to.it](mailto:info@comune.mathi.to.it)

**pee:** [protocollo@pec.comune.mathi.to.it](mailto:protocollo@pec.comune.mathi.to.it)

## 2. SEZIONE: VALORE PUBBLICO, PERFORMANCE E ANTICORRUZIONE

### SOTTOSEZIONE 2.1. VALORE PUBBLICO

Il PIAO ha come scopo ultimo la generazione di valore pubblico, inteso come l'impatto positivo che le politiche e i progetti dell'ente hanno per il benessere complessivo di cittadini e imprese.

Per Valore Pubblico si intende il livello complessivo di benessere economico, sociale, ma anche ambientale e sanitario, dei cittadini, delle imprese e degli altri stakeholders creato da un'amministrazione pubblica rispetto ad una baseline, o livello di partenza.

Un ente crea Valore Pubblico quando, coinvolgendo e motivando dirigenti e dipendenti, cura la salute delle risorse e migliora le performance di efficienza e di efficacia in modo funzionale al miglioramento degli impatti, in maniera misurabile (secondo la logica della "performance").

Negli Enti territoriali la definizione dei bisogni della collettività e la produzione dei servizi a beneficio della stessa sono censiti attraverso gli strumenti di programmazione strategica ed economica.

Gli obiettivi strategici rappresentati nel Documento Unico di Programmazione a livello di "Missione" Semplificato (DUPS) 2026/2028 approvato con deliberazione di Giunta Comunale n. 75 del 30/07/2025, rappresentano le finalità di cambiamento di medio/lungo periodo che l'Amministrazione intende realizzare durante il proprio mandato, nell'ambito delle aree di intervento istituzionali dell'Ente.

Gli obiettivi operativi rappresentati nel Documento Unico di Programmazione a livello di "Programma" costituiscono strumento per il conseguimento degli obiettivi strategici traguardando risultati di breve/medio periodo.

Pertanto, nel contesto del comune di Mathi, la definizione del Valore Pubblico atteso deriva, dall'integrazione fra le linee programmatiche del mandato quinquennale dell'Amministrazione per il quinquennio 2023/2028 approvate con deliberazione del Consiglio Comunale n. 40 del 25/07/2023 e che si raggruppano in particolare nelle seguenti aree:

- Scuola ed istruzione
- Arredo Urbano
- Viabilità- Urbanistica ed edilizia
- Sicurezza
- Associazionismo e Cultura
- Sanità
- Sociale
- Attività sportive
- Agricoltura- Commercio ed Attività produttiva
- Ecosostenibilità- energia pulita – natura

Il Valore Pubblico atteso, seguendo le direttrici come sopra definite, deve guidare l'Amministrazione a programmare obiettivi strategici ed operativi, i relativi indicatori di performance di efficacia quantitativa e di efficienza economico-finanziaria, gestionale, produttiva, temporale (*Performance Individuale*) e gli obiettivi operativi trasversali (*Performance Organizzativa*).

Gli obiettivi strategici ed operativi sono evincibili dalla Sezione SeS e dalla sezione SeO del DUPS 2026/2028, a cui si rimanda integralmente.

## **SOTTOSEZIONE 2.2. PERFORMANCE**

Ai sensi dell'art. 3, comma 1, lettera b), del decreto 30 giugno 2022, n.132, questo ambito programmatico va predisposto secondo le logiche di *performance management*, di cui al Capo II del decreto legislativo n. 150/2009.

Esso è finalizzato, in particolare, alla programmazione degli obiettivi e degli indicatori di performance di efficienza e di efficacia i cui esiti dovranno essere rendicontati nella relazione di cui all'articolo 10, comma 1, lettera b), del predetto decreto legislativo.

La deliberazione della CIVIT (oggi ANAC) n. 89/2010 definisce la performance, come "il contributo (risultato e modalità di raggiungimento del risultato) che un soggetto (organizzazione, unità organizzativa, gruppo di individui, singolo individuo) apporta attraverso la propria azione al raggiungimento delle finalità e degli obiettivi e, in ultima istanza, alla soddisfazione dei bisogni per i quali l'organizzazione è costituita".

In termini più immediati, la performance è il risultato che si consegue svolgendo una determinata attività. Costituiscono elementi di definizione della performance il risultato, espresso ex ante come obiettivo ed ex post come esito, il soggetto cui tale risultato è riconducibile e l'attività che viene posta in essere dal soggetto per raggiungere il risultato.

Il Comune di MATHI, avendo meno di 50 dipendenti, non sarebbe tenuto alla redazione di questa sezione. Tuttavia, come anticipato nelle premesse, si è scelto di compilarla egualmente, anche seguendo le indicazioni della Corte dei Conti.

Gli obiettivi di performance sono articolati per Area e perseguono obiettivi di innovazione, razionalizzazione, contenimento della spesa, miglioramento dell'efficienza, efficacia ed economicità delle attività.

Gli obiettivi, individuati nel Piano delle Performance 2026 – 2028, concordati con i Responsabili di Area e validati dall' Organismo Comunale di Valutazione, sono stati definiti individuando il responsabile, le azioni e le relative tempistiche, gli indicatori di misurazione di efficacia e di efficienza e i target i cui esiti saranno rendicontati.

Si riportano di seguito gli obiettivi di performance assegnati alle Aree dell'Ente e validati da OIV.

COMUNE DI MATHI																	
CENTRO DI RESPONSABILITÀ: AREA CUSTODIA E VIGILANZA ANNO 2026 - 2028																	
NOME E COGNOME: SINDACO																	
SISTEMA PREMIANTE COLLEGATO - es. % incidenza di risultato (titolo rilevante ai fini della progressione economica)																	
Tipologia dell'obiettivo	Titolo obiettivo	Descrizione obiettivo	Target (risultato finale che si vuole conseguire)	Peso attribuito all'obiettivo	Risorse economiche assegnate	Risorse umane appartenenti all'area coinvolte: contributor	Altri uffici o altri Enti coinvolti	Risorse strumentali necessarie	Stakeholder	Customer satisfaction	Tipologia indicatore	Descrizione Indicatore	Valore atteso	Valore raggiunto	Scostamento	Sistema di decurtazione	Decurtazione attuata
Obiettivo annuale trasversale	Attuazione PIAO	Attuazione PIAO 2026/2028 e verifica sull'attuazione delle misure di prevenzione della corruzione e trasparenza	Attuazione del Programma	30	nessuno	nessuno	nessuno	nessuna	Ente	no	Temporale	Attuazione PIAO 2026/2028 e verifica sull'attuazione delle misure di prevenzione della corruzione e trasparenza	Scad. 31.12.2026				Decurtazione totale del punteggio nel caso in cui non sia raggiunto il risultato atteso.
Obiettivo annuale trasversale	RISPETTO DEI TEMPI DI PAGAMENTO Legge 21.04.2023 n. 41 - Disposizioni in materia di riduzione dei tempi di pagamento delle pubbliche amministrazioni	Rispetto dei tempi di pagamento dell'anno 2026, con riferimento all'indicatore di ritardo annuale di cui all'art. 1 commi 859 lett. b) e 861 della Legge 30.12.2018 n. 145	Seguire iter	30	nessuna	Tutti i collaboratori	nessuna	nessuna	Ente	no	Temporale	Rispetto dei tempi di pagamento dell'anno 2026, con riferimento all'indicatore di ritardo annuale di cui all'art. 1 commi 859 lett. b) e 861 della Legge 30.12.2018 n. 145	Scad. 31.12.2026				Decurtazione proporzionale del punteggio nel caso in cui non sia raggiunto il risultato atteso.
Obiettivo annuale operativo	Obiettivo di 40 ore annuali di formazione	Dare attuazione alla Direttiva Zangrillo del 16/01/2025 - incrementare la professionalità dei dipendenti pubblici attraverso la formazione finalizzata alla creazione di valore pubblico	Attuazione della direttiva	25	nessuna	Tutti i collaboratori	nessuno	nessuna	Ente	no	Temporale	Dare attuazione alla direttiva Zangrillo	Scad. 31.12.2026				Decurtazione totale del punteggio nel caso in cui non sia raggiunto il risultato atteso.
Obiettivo pluriennale operativo	Vigilanza sul territorio comunale	Potenziamento della vigilanza e presenza sul territorio comunale	Potenziamento vigilanza	35	nessuna	Tutti i vigili	nessuno	nessuna	utenza interna/ esterna	no	Temporale	Potenziamento della vigilanza e presenza sul territorio comunale	Scad. 31.12.2026				Decurtazione totale del punteggio nel caso di mancato raggiungimento dell'obiettivo.

COMUNE DI MATHI																	
CENTRO DI RESPONSABILITÀ: AREA TECNICO MANUTENTIVA ANNO 2026																	
NOME E COGNOME: Antonella MANZO																	
SISTEMA PREMIANTE COLLEGATO: % incidenza di risultato:																	
Tipologia dell'obiettivo*	Titolo obiettivo	Descrizione obiettivo	Target (risultato finale che si vuole conseguire)	Peso attribuito all'obiettivo	Risorse economiche assegnate	Risorse umane appartenenti all'area coinvolte/ contributori	Altri uffici o altri Enti coinvolti	Risorse strumentali necessarie	Stakeholder	Customer satisfaction	Tipologia indicatore*	Descrizione indicatore	Valore atteso	Valore raggiunto	Costamenti	Sistema di decurtazione	Decurtazione attuata
Obiettivo annuale trasversale	Attuazione PIAO	Attuazione PIAO 2026/2028 e verifica sull'attuazione delle misure di prevenzione della corruzione e trasparenza	Attuazione del Programma	20	nessuno	nessuno	nessuno	nessuna	Ente	no	Temporale	Attuazione PIAO 2026/2028 e verifica sull'attuazione delle misure di prevenzione della corruzione e trasparenza	Scad. 31.12.2026				Decurtazione totale del punteggio nel caso in cui non sia raggiunto il risultato atteso.
Obiettivo annuale trasversale	RISPETTO DEI TEMPI DI PAGAMENTO Legge 21.04.2023 n. 41 - Disposizioni in materia di riduzione dei tempi di pagamento delle pubbliche amministrazioni	Rispetto dei tempi di pagamento dell'anno 2026, con riferimento all'indicatore di ritardo annuale di cui all'art. 1 commi 859 lett. b) e 861 della Legge 30.12.2018 n. 145	Seguire iter	25	nessuna	Tutti i collaboratori	nessuna	nessuna	Ente	no	Temporale	Rispetto dei tempi di pagamento de l'anno 2026, con riferimento all'indicatore di ritardo annuale di cui all'art. 1 commi 859 lett. b) e 861 della Legge 30.12.2018 n. 145	Scad. 31.12.2026				Decurtazione proporzionale del punteggio nel caso in cui non sia raggiunto il risultato atteso.
Obiettivo annuale trasversale	Obiettivo 40 Ore	Dare attuazione alla Direttiva Zangillo (16 gennaio 2025) che promuove la professionalità dei dipendenti pubblici e legare la formazione alla creazione di valore pubblico per un minimo di 40 ore annuali	Attuazione della Direttiva	10	nessuno	Tutti i collaboratori	nessuno	nessuna	Ente	no	Temporale	Dare attuazione alla Direttiva adeguando agli obblighi di formazione di propria competenza	Scad. 31.12.2027				Decurtazione totale del punteggio nel caso in cui non sia raggiunto il risultato atteso.
Obiettivo annuale di area	SUA Ciriace-Cicibile pedemontana tratto Mathi	Approvazione progetto esecutivo, indizione di gara, aggiudicazione, predisporre la rendicontazione e le documentazioni necessarie per il monitoraggio delle opere e rendicontazione - intervento finanziato con fondi regionali	Mobilità Urbana	20	€ 460.000,00	Tutti i collaboratori	nessuno	nessuno	Ente	no	Temporale	Approvazione progetto esecutivo, indizione di gara, aggiudicazione, predisporre la rendicontazione e le documentazioni necessarie per il monitoraggio delle opere e rendicontazione - intervento finanziato con fondi regionali	31/12/2028				Decurtazione totale del punteggio nel caso in cui non sia raggiunto il risultato atteso.
Obiettivo annuale di area	Messa in sicurezza edificio scolastico con contributo MIUR	Approvazione progetto esecutivo, indizione di gara, aggiudicazione, predisporre la rendicontazione e le documentazioni necessarie per il monitoraggio delle opere e rendicontazione - intervento finanziato con fondi del MIUR PNRR	sicurezza sismica ed energetica	20	€ 300.000,00	Tutti i collaboratori	nessuno	nessuno	Ente	no	Temporale	Approvazione progetto esecutivo, indizione di gara, aggiudicazione, predisporre la rendicontazione e le documentazioni necessarie per il monitoraggio delle opere e rendicontazione - intervento finanziato con fondi MIUR PNRR	Scad. 31.12.2026				Decurtazione totale del punteggio nel caso di mancato raggiungimento de ll'obiettivo.
Obiettivo annuale di area	Digitalizzazione archivio ed ilizio	Attività finalizzata a digitalizzare le pratiche edilizie e rendere le procedure edilizie standardizzate e tracciate in tutte le loro fasi	Seguire iter	20	nessuno	Tutti i collaboratori	nessuno	nessuna	Ente	no	Temporale	Digitalizzazione e bonifica dei dati presenti a sistema; Standardizzazione di tutte le procedure attraverso il sistema gismaster	Scad. 31.12.2026				Decurtazione totale del punteggio nel caso di non raggiungimento del valore atteso.
Obiettivo annuale di area	Gestione delle manutenzioni edifici pubblici e mezzi comunali	Schede di intervento con indicazione del lavoro effettuato finalizzate all'ottimizzazione dell'attività lavorativa nonché ad una corretta calendarizzazione degli interventi periodici.	Miglioramento gestione edifici e mezzi	10	nessuno	Daniele Barraco Massa Miccon Dario	nessuno	nessuna	Ente	no	Temporale	Verifica, segnalazione e ripristino delle caditoie e pozzetti presenti sulle strade di proprietà comunale che presentano anomalie riferite ad uno scorcetto posizionamento o danneggiamento con conseguente riparazione o sostituzione.	31/12/2026 31/12/2027 31/12/2028				Decurtazione totale del punteggio nel caso di non raggiungimento del valore atteso.
Obiettivo annuale di area	Manutenzione patrimonio	Interventi di ripristino patrimonio comunale (integerrare nuovo comune...)	Miglioramento dele decoro urbano	10	nessuno	Daniele Barraco Massa Miccon Dario	nessuno	nessuno	Ente	no	Temporale	Interventi di ripristino patrimonio comunale (ripristino recinzione area dietro il cimitero, rigenerazione scramenti metallici villa Bossa...)	31/12/2026				Decurtazione totale del punteggio nel caso di non raggiungimento del valore atteso.
Obiettivo annuale di area	Sicurezza stradale e manutenzione del territorio	verifica e pulizia caditoie stradali, sistemazione buche, ripristino segnaletica e arredo urbano danneggiato, taglio erba	Miglioramento della sicurezza stradale sul territorio comunale e decoro urbano	10	nessuno	Daniele Barraco Massa Miccon Dario	nessuno	nessuno	Ente	no	Temporale	verifica e pulizia caditoie stradali, sistemazione buche, ripristino segnaletica e arredo urbano danneggiato, taglio erba	31/12/2026 31/12/2027 31/12/2028				Decurtazione totale del punteggio nel caso di non raggiungimento del valore atteso.
* 1) Obiettivo pluriennale trasversale: legato alla performance collettive * 2) Obiettivo pluriennale di area: legato alla performance di area * 3) Obiettivo annuale di area: legato alla performance di area * 4) Obiettivo annuale individuale: legato alla performance individuale											* 4 tipi di indicatore: QUALITATIVO QUANTITATIVO TEM PORALE ECONOMICO						

COMUNE DI MATHI															
CENTRO DI RESPONSABILITÀ: AREA AMMINISTRATIVA CULTURALE ANNO 2026 - 2028															
NOME E COGNOME: SINDACO															
SISTEMA PREMIANTE COLLEGATO: es. % indennità di risultato titolo rilevante ai fini della progressione economica															
Tipologia dell'obiettivo	Titolo obiettivo	Descrizione obiettivo	Target (risultato finale che si vuole conseguire)	Peso attribuito all'obiettivo	Risorse economiche assegnate	Risorse umane appartenenti all'area coinvolte/ contributor	Altri uffici o altri Enti coinvolti	Risorse strumentali necessarie	Stakeholder	Customer satisfaction	Tipologia indicatore	Descrizione Indicatore	Valore atteso	Sistema di decurtazione	Decurtazione attuata
Obiettivo annuale trasversale	Attuazione PIAO	Attuazione PIAO 2026/2028 e verifica sull'attuazione delle misure di prevenzione della corruzione e trasparenza	Attuazione del Programma	10	nessuno	nessuno	nessuno	nessuna	Ente	no	Temporale	Attuazione PIAO 2025/2027 e verifica sull'attuazione delle misure di prevenzione della corruzione e trasparenza	Scad. 31.12.2026		Decurtazione e totale del punteggio nel caso in cui non sia raggiunto il risultato atteso.
Obiettivo annuale trasversale	RISPETTO DEI TEMPI DI PAGAMENTO Legge 21.04.2023 n. 41 - Disposizioni in materia di riduzione dei tempi di pagamento delle pubbliche amministrazioni	Rispetto dei tempi di pagamento dell'anno 2026, con riferimento all'indicatore di ritardo annuale di cui all'art. 1 commi 859 lett. b) e 861 della Legge 30.12.2018 n. 145	Seguire iter	30	nessuna	Tutti i collaboratori	nessuna	nessuna	Ente	no	Temporale	Rispetto dei tempi di pagamento de l'anno 2026 con riferimento all'indicatore di ritardo annuale di cui all'art. 1 commi 859 lett. b) e 861 della Legge 30.12.2018 n. 145	Scad. 31.12.2026		Decurtazione e totale del punteggio nel caso in cui non sia raggiunto il risultato atteso.
Obiettivo annuale operativo	Obiettivo di 40 ore annuali di formazione	Dare attuazione alla Direttiva Zangrillo del 16/01/2025 - incrementare la professionalità dei dipendenti pubblici attraverso la formazione finalizzata alla creazione di valore pubblico	Attuazione della direttiva	15	nessuna	Tutti i collaboratori	nessuno	nessuna	Ente	no	Temporale	Dare attuazione alla direttiva Zangrillo	Scad. 31.12.2026		Decurtazione totale del punteggio nel caso di non raggiungimento del valore atteso.
Obiettivo annuale operativo	Affidamento mensa scolastica	Procedere all'affidamento della mensa scolastica	Attuazione obiettivo	25	nessuna	Tutti i collaboratori	nessuno	nessuna	Ente	no	Temporale	Procedere all'affidamento della mensa scolastica	Scad. 31.12.2026		Decurtazione totale del punteggio nel caso di non raggiungimento del valore atteso.
Obiettivo annuale operativo	Attività extra-scolastiche	Procedere all'affidamento dei servizi extra scolastici: pre e post scuola e centro estivo	Attuazione obiettivo	20	nessuna	Tutti i collaboratori	nessuno	nessuna	Ente	no	Temporale	Procedere all'affidamento dei servizi extra scolastici: pre e post scuola e centro estivo	Scad. 31.12.2026		Decurtazione totale del punteggio nel caso di non raggiungimento del valore atteso.
Obiettivo annuale operativo	Carte di identità	Predisposizione di una comunicazione a tutti i cittadini ancora in possesso di carta identità cartacea che dovranno obbligatoriamente sostituirla con quella elettronica entro il 3 agosto 2026	Definizione iter	20	nessuno	Tutti i collaboratori	Nessuno	nessuna	Ente	no	Temporale	Predisposizione di una comunicazione a tutti i cittadini ancora in possesso di carta identità cartacea che dovranno obbligatoriamente sostituirla con quella elettronica entro il 3 agosto 2026	Scad. 31.12.2026		Decurtazione totale del punteggio nel caso di non raggiungimento del valore atteso.

COMUNE DI MATHI																	
CENTRO DI RESPONSABILITÀ: AREA ECONOMICA FINANZIARIA ANNO 2026 - 2028																	
NOME E COGNOME: CANAVERA MARIA FIERA																	
SISTEMA PREMIANTE COLLEGATO: es. % indennità di risultato titolo rilevante ai fini della progressione economica																	
Tipologia dell'obiettivo	Titolo obiettivo	Descrizione obiettivo	Target (risultato finale che si vuole conseguire)	Peso attribuito all'obiettivo	Risorse economiche assegnate	Risorse umane appartenenti all'area coinvolte/ contributor	Altri uffici o altri Enti coinvolti	Risorse strumentali necessarie	Stakeholder	Customer satisfaction	Tipologia indicatore	Descrizione Indicatore	Valore atteso	Valore raggiunto	Scostamento	Sistema di decurtazione	Decurtazione attuata
Obiettivo annuale trasversale	Attuazione PIAO	Attuazione PIAO 2026/2028 e verifica sull'attuazione delle misure di prevenzione della corruzione e trasparenza	Attuazione del Programma	20	nessuno	nessuno	nessuno	nessuna	Ente	no	Temporale	Attuazione PIAO 2026/2028 e verifica sull'attuazione delle misure di prevenzione della corruzione e trasparenza	Scad. 31.12.2026				Decurtazione totale del punteggio nel caso in cui non sia raggiunto il risultato atteso.
Obiettivo annuale trasversale	RISPETTO DEI TEMPI DI PAGAMENTO Legge 21.04.2023 n. 41 - Disposizioni in materia di riduzione dei tempi di pagamento delle pubbliche amministrazioni	Rispetto dei tempi di pagamento dell'anno 2026, con riferimento all'indicatore di ritardo annuale di cui all'art. 1 commi 859 lett. b) e 861 della Legge 30.12.2018 n. 145	Seguire iter	25	nessuna	Tutti i collaboratori	nessuna	nessuna	Ente	no	Temporale	Rispetto dei tempi di pagamento dell'anno 2026, con riferimento all'indicatore di ritardo annuale di cui all'art. 1 commi 859 lett. b) e 861 della Legge 30.12.2018 n. 145	Scad. 31.12.2026				Decurtazione proporzionale del punteggio nel caso in cui non sia raggiunto il risultato atteso.
Obiettivo annuale operativo	Riavo annuale dei flussi di cassa	Determinare a livello trimestrale i flussi di cassa	Definizione iter	20	nessuna	nessuno	nessuno	nessuna	Cittadini	no	Temporale	Determinare a livello trimestrale i flussi di cassa	Scad. 31.12.2026				Decurtazione totale del punteggio nel caso in cui non sia raggiunto il risultato atteso.
Obiettivo annuale operativo	Obiettivo di 40 ore annuali di formazione	Dare attuazione alla Direttiva Zangrillo del 16/01/2025 - incrementare la professionalità dei dipendenti pubblici attraverso la formazione finalizzata alla creazione di valore pubblico	Attuazione della direttiva	5	nessuna	Tutti i collaboratori	nessuno	nessuna	Ente	no	Temporale	Dare attuazione alla direttiva Zangrillo	Scad. 31.12.2026				Decurtazione totale del punteggio nel caso in cui non sia raggiunto il risultato atteso.
Obiettivo annuale operativo	Sostituzione del personale che cesserà	Adeempimenti preparatori prossimi pensionamenti	Attuazione obiettivo	30	nessuno	nessuno	nessuno	nessuna	Ente	no	Temporale	Adeempimenti preparatori prossimi pensionamenti	Scad. 31.12.2026				Decurtazione totale del punteggio nel caso di non raggiungimento del valore atteso.
Obiettivo annuale operativo	Recupero evasione IMU e TARI Art. 1 comma 1091 Legge 145/2018	Contrasto all'evasione/ elusione dei tributi locali	Recupero evasione IMU e TARI	20	nessuno	nessuno	nessuno	nessuno	Ente	no	Temporale	Recuperare le somme eluse/evase dei tributi locali	Scad. 31.12.2026				Decurtazione totale del punteggio nel caso di non raggiungimento del valore atteso.

- Obiettivi di pari opportunità

Si riportano qui di seguito gli obiettivi triennali 2026/2028 in tema di pari opportunità che soddisfano i requisiti richiesti dal DL 80/2021, art. 6, comma 2, lettera g) “le modalità e le azioni finalizzate al pieno rispetto della parità di genere”:

- a) rispetto dell’effettiva parità e pari opportunità tra uomini e donne nelle condizioni di lavoro e nella progressione in carriera;
- b) miglioramento del benessere organizzativo, da intendersi in un’accezione sempre più ampia comprensiva sia di azioni volte al miglioramento degli ambienti e dei contesti di lavoro, sia di iniziative volte alla valorizzazione di tutto il personale, sia ancora di interventi per implementare e favorire gli istituti di conciliazione dei tempi di vita e di lavoro;
- c) assicurare l’assenza di qualunque forma di violenza morale e psicologica e di discriminazione relativa al genere, all’età, all’orientamento sessuale, alla razza, all’origine etnica, alla disabilità, alla religione e alla lingua.

In questa ottica gli obiettivi che l’Amministrazione Comunale si propone di perseguire nell’arco del triennio sono:

- Obiettivo 1. Tutelare l’ambiente di lavoro da casi di molestie e discriminazioni.
- Obiettivo 2. Garantire il rispetto delle pari opportunità nelle procedure di reclutamento del personale.
- Obiettivo 3. Promuovere le pari opportunità in materia di formazione-aggiornamento-quantificazione professionale.
- Obiettivo 4. Facilitare l’utilizzo di forme di flessibilità orarie finalizzate al superamento di situazioni di disagio.

### Analisi dati del Personale

L’analisi della attuale situazione del personale dipendente in servizio a tempo indeterminato, presenta il seguente quadro:

GENERE	FUNZIONARI E.Q. ex D	ISTRUTTORI Ex C	OPERATORI ESPERTI Ex B	TOTAL
<b>Donne</b>	<b>2</b>	<b>7</b>	<b>4</b>	<b>13</b>
<b>Uomini</b>		<b>1</b>	<b>2</b>	<b>3</b>
<b>Totale</b>	<b>2</b>	<b>8</b>	<b>6</b>	<b>16</b>

*Allo stato attuale il comune di Mathi è presente un Segretario Comunale a scavalco a seguito del collocamento a riposo per raggiunti limiti di età del precedente Segretario Comunale generale impegnato per una percentuale del 25% dell’orario di lavoro.*

Disaggregato per genere della composizione del personale:

SERVIZIO	DONNE	UOMINI	TOTALE
Amministrativo – culturale	7	0	<b>7</b>
Economico - finanziario	2	0	<b>2</b>
Tecnico	4	2	<b>6</b>
Vigilanza	0	1	<b>1</b>
	<b>13</b>	<b>3</b>	<b>16</b>

<b>Dipendenti con incarico di Elevata Qualificazione</b>		
<b>Genere</b>	<b>Titolari EQ/PO</b>	<b>Percentuale %</b>
Uomini	0	000%
Donne	2	100%
<b>Totali</b>	<b>2</b>	<b>100%</b>

### **Obiettivo 1: Ambiente di lavoro**

Il Comune di Mathi si impegna a far sì che non si verifichino situazioni conflittuali sul posto di lavoro, determinate ad esempio da:

- Pressioni o molestie sessuali e morali;
- Atteggiamenti mirati ad avvilire il dipendente, anche in forma velata ed indiretta;
- Atti vessatori correlati alla sfera privata delle lavoratrici e dei lavoratori, sotto forma di discriminazioni.

Il Comune di Mathi, pur ritenendo che non esistono i presupposti perché possano verificarsi le situazioni conflittuali sopra indicate, stabilisce che le segnalazioni del caso siano rivolte direttamente ed in forma riservata alla Direzione dell'ente.

### **Obiettivo 2: Garantire il rispetto delle pari opportunità nelle procedure di reclutamento del personale.**

Non esistono possibilità per un Comune di assumere con modalità diverse da quelle stabilite dalla legge (D.Lgs. 165/2001). Di norma sono: l'utilizzo di graduatorie concorsuali di altri enti, bandi di mobilità e in ultima possibilità i concorsi pubblici.

Nell'eventualità di copertura di posti vacanti attraverso l'istituto della mobilità tra Enti, in assenza di norme contrattuali che disciplinano la materia, il Comune provvederà a motivare l'eventuale scelta fra più domande aventi gli stessi requisiti ed il prescritto nulla osta.

Il Comune si impegna ad assicurare, nelle commissioni di concorso e selezione, la presenza di almeno un terzo dei componenti di sesso femminile.

Non vi è alcuna possibilità che si privilegi nella selezione l'uno o l'altro sesso, in caso di parità di punteggi tra un candidato donna e uno uomo, l'appartenenza del genere meno rappresentato costituisce titolo di preferenza, ai sensi dell'art. 6, comma 1, del D.P.R. n. 487/1994, come sostituito dall'art. 1 D.P.R. 16.06.2023 n. 82;

Nei casi in cui siano previsti specifici requisiti fisici per l'accesso a particolari professioni, il Comune si impegna a stabilire requisiti di accesso ai concorsi/selezioni che siano rispettosi e non discriminatori delle naturali differenze di genere.

### **Obiettivo 3. Promuovere le pari opportunità in materia di formazione–aggiornamento-qualificazione professionale.**

Si dovrà tenere conto delle esigenze di ogni settore, consentendo la uguale possibilità per le donne e gli uomini lavoratori di frequentare i corsi individuati. Ciò significa che dovrà essere valutata la possibilità di articolazione in orari, sedi e quant'altro utile a renderli accessibili anche a coloro che hanno obblighi di famiglia oppure orario di lavoro part-time, sempre tenuto conto delle esigenze di servizio.

#### **Obiettivo 4. Facilitare l'utilizzo di forme di flessibilità orarie finalizzate al superamento di situazioni di disagio.**

Il Comune di Mathi tende a favorire l'adozione di politiche afferenti i servizi e gli interventi di conciliazione degli orari, dimostrando da sempre particolare sensibilità nei confronti di tali problematiche.

In particolare, l'Ente garantirà il rispetto delle "Disposizioni per il sostegno della maternità e della paternità, per il diritto alla cura e alla formazione e per il coordinamento dei tempi delle città", di cui alla Legge 8 marzo 2000 n. 53, con lo specifico obiettivo di creare/promuovere servizi di conciliazione tra lavoro professionale e lavoro familiare o formule di flessibilità organizzativa finalizzate al superamento di specifiche situazioni di disagio.

Favorisce le politiche di conciliazione tra responsabilità familiari e professionali attraverso azioni che prendano in considerazione sistematicamente le differenze, le condizioni e le esigenze di donne e uomini all'interno dell'organizzazione, ponendo al centro l'attenzione alla persona contemperando le esigenze dell'Ente con quelle delle dipendenti e dei dipendenti, mediante l'utilizzo di strumenti, quali la disciplina part-time e la flessibilità dell'orario.

##### **• Disciplina del part-time**

Le percentuali dei posti disponibili sono calcolate come previsto dal C.C.N.L. L'Ente assicura tempestività e rispetto della normativa nella gestione delle richieste di part-time inoltrate dai dipendenti.

##### **• Flessibilità di orario, permessi, aspettative e congedi**

Favorire, anche attraverso una diversa organizzazione del lavoro, le condizioni del tempo di lavoro, l'equilibrio e la conciliazione tra le responsabilità familiari e professionali. Promuovere pari opportunità tra donne e uomini in condizioni di difficoltà o svantaggio, al fine di trovare una soluzione che permetta di poter meglio conciliare la vita professionale con la vita familiare laddove possono esistere problematiche legate non solo alla genitorialità ma anche ad altri fattori.

Migliorare la qualità del lavoro e potenziare quindi le capacità di lavoratrici e lavoratori mediante l'utilizzo di tempi più flessibili. L'Ente assicura a ciascun dipendente la possibilità di usufruire di un orario flessibile in entrata ed in uscita armonizzandolo con le esigenze d'ufficio. Inoltre, particolari necessità di tipo familiare o personale vengono valutate e risolte nel rispetto di un equilibrio fra esigenze dell'Amministrazione e le richieste dei dipendenti, assicurando anche lo svolgimento del lavoro in modalità agile, sempre che l'attività sia smartabile.

Nel periodo di vigenza del PIAO 2026 – 2028 saranno raccolti pareri, consigli, osservazioni, suggerimenti e possibili soluzioni ai problemi incontrati da parte del personale dipendente, in modo di poter procedere alla scadenza ad un adeguato aggiornamento.



## **SOTTOSEZIONE 2.3. RISCHI CORRUTTIVI E TRASPARENZA**

### **1. CONTENUTI GENERALI**

#### **1.1 Premessa**

In data 19 dicembre 2023, con propria deliberazione n. 605, ANAC aveva approvato l'aggiornamento 2023 al Piano Nazionale Anticorruzione 2022-2024, per rispondere all'esigenza di supportare le amministrazioni e gli enti al fine di presidiare l'area dei contratti pubblici con misure di prevenzione della corruzione e per la promozione della trasparenza che possano costituire una risposta efficace e calibrata rispetto ai rischi corruttivi rilevabili in tale settore dell'agire pubblico.

Come noto, la disciplina in materia è stata innovata dal d.lgs. 31 marzo 2023, n. 36 "Codice dei contratti pubblici in attuazione dell'articolo 1 della legge 21 giugno 2022, n. 78, recante delega al Governo in materia di contratti pubblici", intervenuto in costanza di realizzazione degli obiettivi del PNRR/PNC e successivamente integrato dal correttivo 2025 (D.Lgs. 209/2024) in un quadro normativo che, come già indicato nel PNA 2022, presenta profili di complessità per via delle numerose disposizioni derogatorie via via introdotte.

Ciò nonostante, ad avviso dell'Autorità, la parte speciale del PNA 2022 dedicata ai contratti pubblici risultava sostanzialmente ancora attuale. Pertanto, con l'Aggiornamento 2023, si è inteso fornire solo limitati chiarimenti e modifiche a quanto previsto nel PNA 2022, al fine di introdurre, ove necessario, riferimenti alle disposizioni del nuovo codice.

In data 31 gennaio 2025, con propria deliberazione n. 31, ANAC ha approvato l'aggiornamento 2024 al Piano Nazionale Anticorruzione (PNA) 2022-2024 con cui l'Autorità intende fornire indicazioni operative ai Comuni con popolazione al di sotto dei 5mila abitanti e con meno di 50 dipendenti per la redazione della sezione 2.3 "Rischi corruttivi e trasparenza" del PIAO (Piano Integrato di Attività e Organizzazione).

Tali semplificazioni sono state confermate nel PNA 2025 approvato con deliberazione ANAC n. 19 del 28 gennaio 2026, che ha tuttavia introdotto nuove aree di rischio e relative misure di contenimento, legate in particolar modo all'area dei Contratti Pubblici e all'uso delle Piattaforme di Approvvigionamento Digitale (PAD).

L'Autorità ha definito, per il triennio 2026-2028, un disegno di strategia per la prevenzione della corruzione e per la promozione della trasparenza e dell'integrità pubblica per l'Italia articolata in linee strategiche, obiettivi, azioni concrete, risultati attesi e indicatori.

Il Comune di Mathi in questi anni, ha costantemente aggiornato ed approvato, nel rispetto dei PNA periodicamente deliberati da ANAC, la propria disciplina di prevenzione della corruzione e di trasparenza, adeguando alle progressive modifiche normative e regolamentari gli allegati relativi al Piano dei Rischi dell'anno in corso ed alla Mappa della Trasparenza. Tale disciplina permette la corretta valutazione del diverso livello di esposizione degli uffici alle ipotesi di corruzione, indica gli interventi organizzativi volti a prevenirne i rischi e predispone le procedure da seguire da parte dei dipendenti chiamati ad operare nei settori particolarmente esposti.

Nel predisporre il presente Piano, il Comune ha recepito le indicazioni fornite dall'Autorità, tenendo in considerazione, allo stesso tempo, le specificità proprie di questa Amministrazione.

In relazione a quanto precede, per la presente Sottosezione "Rischi corruttivi e trasparenza" è stato avviato un percorso partecipato con il coinvolgimento di tutti gli stakeholders interni ed esterni, tramite consultazione pubblica con avviso pubblicato nella home page del sito istituzionale del Comune, rivolto a tutti i portatori di interesse, invitando gli attori esterni a contribuire con proposte e suggerimenti all'aggiornamento della sezione Rischi corruttivi e trasparenza del PIAO, e analogamente sono stati invitati gli attori interni a fornire il proprio contributo. Entro il termine fissato del 24.12.2025 non sono pervenute proposte e suggerimenti.

## **2. SOGGETTI COINVOLTI NELLA STRATEGIA DI PREVENZIONE**

Le disposizioni in materia di prevenzione della corruzione e per la trasparenza si applicano a diverse categorie di soggetti, sia pubblici che privati.

Vengono individuati, come di seguito, i soggetti interni ed esterni al Comune coinvolti nella pianificazione e nella gestione della sottosezione 2.3 del PIAO.

La strategia di prevenzione della corruzione attuata da questo Comune tiene conto della strategia elaborata a livello nazionale e definita all'interno del PNA.

Detta strategia, a livello decentrato e locale, è attuata mediante l'azione sinergica dei seguenti soggetti, di seguito indicati con i relativi compiti.

### **2.1. Individuazione degli attori interni nonché dei canali e degli strumenti di partecipazione**

I soggetti interni individuati per i vari processi di adozione della sezione Rischi corruttivi e trasparenza del PIAO sono:

- **La Giunta comunale:** l'organo di indirizzo politico al quale compete, entro il 31 gennaio di ogni anno, l'adozione iniziale ed i successivi aggiornamenti del P.T.P.C.
- **Il Responsabile della Prevenzione della Corruzione:** il Segretario Comunale, oggi a scavalco, che esercita i compiti attribuiti dalla legge e dal seguente piano in particolare:
  - elabora la proposta della sezione del PIAO Rischi corruttivi e Trasparenza e i successivi aggiornamenti da sottoporre all'organo di indirizzo politico per l'approvazione annuale (art 1, co. 8, l. 190/2012);
  - verifica l'efficace attuazione del piano e la sua idoneità (art 1, co. 10, l. 190/2012);
  - propone modifiche al piano in caso di accertamento di significative violazioni o di mutamenti dell'organizzazione;
  - d'intesa con il dirigente competente, (rectius titolare E.Q.) verifica l'effettiva rotazione degli incarichi negli uffici che svolgono attività per le quali è più elevato il rischio di malaffare (articolo 1 comma 10 lettera b) della legge 190/2012), fermo il comma 221 della legge 208/2015 che prevede quanto segue: "(...) non trovano applicazione le disposizioni adottate ai sensi

dell'articolo 1 comma 5 della legge 190/2012, ove la dimensione dell'ente risulti incompatibile con la rotazione dell'incarico dirigenziale”;

- definisce procedure appropriate per selezionare e formare i dipendenti destinati ad operare in settori particolarmente esposti alla corruzione;
- vigila, sul rispetto delle norme in materia di inconfiribilità e incompatibilità di incarichi, di cui al decreto legislativo 39 /2013 con capacità proprie di intervento, anche sanzionatorio, e ne segnala le violazioni all'ANAC. (art. 15 del d.lgs. n. 39/2013- Delibera Anac 19/2026);
- esercita poteri di vigilanza e controllo e acquisisce dati e informazioni su richiesta dell'Anac (delibera Anac n. 840/2018);
- elabora la relazione annuale sull'attività anticorruzione svolta tra cui il rendiconto sull'attuazione delle misure previste nella sezione del PIAO, ne riferisce all'organo di indirizzo politico e ne cura la pubblicazione sul sito istituzionale Sezione Amministrazione Trasparente (art 1, co. 14, l. 190/2012);
- segnala all'organo di indirizzo e all'OIV le eventuali disfunzioni inerenti all'attuazione delle misure in materia di prevenzione della corruzione e di trasparenza (art 1, co. 7, l. 190/2012);
- indica agli uffici disciplinari i dipendenti che non hanno attuato correttamente le misure in materia di prevenzione della corruzione e di trasparenza;
- segnala all'ANAC le eventuali misure discriminatorie, dirette o indirette, assunte nei suoi confronti “per motivi collegati, direttamente o indirettamente, allo svolgimento delle sue funzioni”;
- può essere revocato nel rispetto della procedura prevista dal Regolamento Anac approvato con delibera n. 657 del 18 luglio 2018.
- quando richiesto, riferisce all'ANAC in merito allo stato di attuazione delle misure di prevenzione della corruzione e per la trasparenza (PNA 2016, paragrafo 5.3, pagina 23);
- quando richiesto, riferisce all'ANAC in merito ad informazioni utili per l'avvio di procedimenti, partecipa alle audizioni presso l'Anac, per quanto di competenza, riceve gli atti di conclusione dei procedimenti da parte dell'Anac (delibera Anac n. 330 del 29 marzo 2017);
- interloquisce e collabora con il Responsabile della Protezione Dati, in particolare per i casi di riesame di richieste di accesso civico generalizzato.
- quale responsabile per la trasparenza, svolge un'attività di controllo sull'adempimento degli obblighi di pubblicazione previsti dalla normativa vigente, assicurando la completezza, la chiarezza e l'aggiornamento delle informazioni pubblicate (articolo 43 comma 1 del decreto legislativo 33/2013).
- quale responsabile per la trasparenza, segnala all'organo di indirizzo politico, all'OIV, all'ANAC e, nei casi più gravi, all'ufficio disciplinare i casi di mancato o ritardato adempimento degli obblighi di pubblicazione (art 1, co. 10, l. 190/2012 in riferimento all'articolo 43 commi 1 e 5 del decreto legislativo 33/2013)
- si occupa dei casi di riesame dell'accesso civico, nei casi di diniego totale o parziale dell'accesso o di mancata risposta entro il termine di trenta giorni dalla presentazione dell'istanza, decidendo, con provvedimento motivato, entro il termine di venti giorni (art. 5, co. 7, d.lgs. 33/2013).
- al fine di assicurare l'effettivo inserimento dei dati nell'Anagrafe unica delle stazioni appaltanti (AUSA), il responsabile anticorruzione è tenuto a sollecitare l'individuazione del soggetto preposto all'iscrizione e all'aggiornamento dei dati;
- sovrintende alla diffusione della conoscenza dei codici di comportamento nell'amministrazione, il monitoraggio annuale sulla loro attuazione, ai sensi dell'articolo 54, comma 7, del decreto legislativo n. 165 del 2001, la pubblicazione sul sito istituzionale e la comunicazione all'Autorità nazionale anticorruzione, di cui all'articolo 1, comma 2, della legge n. 190 del 2012 dei risultati del monitoraggio (articolo 15, co. 3 del d.P.R. 16 aprile 2013 n. 62),
- può essere designato quale “gestore delle segnalazioni di operazioni finanziarie sospette” ai sensi del DM 25 settembre 2015 (PNA 2016 paragrafo 5.2 pagina 17);

- **tutti i funzionari titolari di E.Q.** per l'area di rispettiva competenza che svolgono attività informativa nei confronti del responsabile e dell'autorità giudiziaria:
  - partecipano al processo di gestione del rischio;
  - propongono le misure di prevenzione;
  - assicurano l'osservanza del codice di comportamento e verificano le ipotesi di violazione;
  - adottano le misure gestionali, quali l'avvio di procedimenti disciplinari, la sospensione e rotazione del personale;
  - osservano le misure contenute nel presente piano;
  
- ***l'O.I.V. (Organismo Individuale di Valutazione):***
  - partecipa al processo di gestione del rischio;
  - considera i rischi e le azioni inerenti la prevenzione della corruzione nello svolgimento dei compiti ad esso attribuiti;
  - svolge compiti propri connessi all'attività anticorruzione nel settore della trasparenza amministrativa;
  - esprime parere obbligatorio sul codice di comportamento adottato dall'amministrazione e sugli eventuali aggiornamenti dello stesso;
  - verifica che il PTPC sia coerente con gli obiettivi stabiliti nei documenti di programmazione strategico-gestionale e, altresì, che nella misurazione e valutazione delle performance si tenga conto degli obiettivi connessi all'anticorruzione e alla trasparenza.
  - verifica i contenuti della relazione recante i risultati dell'attività svolta che il RPCT predispone e trasmette all'O.C.V. oltre che all'organo di indirizzo, ai sensi dell'art. 1, co. 14, della l. 190/2012. Nell'ambito di tale verifica l'OIV ha la possibilità di chiedere al RPCT informazioni e documenti che ritiene necessari ed effettuare audizioni di dipendenti.
  
- ***l'Ufficio Procedimenti Disciplinari:***
  - svolge i procedimenti disciplinari nell'ambito della propria competenza;
  - provvede alle comunicazioni obbligatorie nei confronti dell'autorità giudiziaria;
  - propone l'aggiornamento del codice di comportamento;
  
- ***tutti i dipendenti dell'amministrazione:***
  - partecipano al processo di gestione del rischio;
  - osservano le misure contenute nel presente piano;
  - segnalano le situazioni di illecito al proprio responsabile di posizione organizzativa;
  - segnalano casi di personale conflitto di interessi;
  
- ***collaboratori a qualsiasi titolo dell'amministrazione:*** osservano le misure contenute nel presente piano, segnalando le situazioni di illecito e osservano gli obblighi di condotta previste dai Codici di Comportamento.

## **2.2. Individuazione degli attori esterni nonché dei canali e degli strumenti di partecipazione**

In questa sede si considerano anche Agenti esterni al Comune addetti a ruoli di prevenzione e controllo:

- **ANAC**: deputato all'elaborazione della strategia a livello nazionale, al controllo e alla irrogazione delle sanzioni collegate alla violazione delle disposizioni in tema di prevenzione della corruzione;
- **Corte dei Conti** che giudica le violazioni delle disposizioni in tema di prevenzione della corruzione, in particolare per quanto concerne la violazione dei doveri d'ufficio cristallizzata nei codici di comportamento;
- **Prefetto** quale organo di supporto informativo agli enti locali, particolarmente assegnato (I parte speciale – piccoli Comuni – paragrafo 4 – deliberazione ANAC n. 831 del 3.8.2016 e IV – Semplificazione per i piccoli Comuni – “L’analisi del contesto esterno” – deliberazione ANAC n. 1074 del 21.11.2018);
- **Città Metropolitana** quale Ente di supporto mediante tavolo di confronto per aree omogenee con il compito di individuare buone pratiche e programmare attività (II parte speciale – città metropolitane – paragrafo 2.3 deliberazione ANAC n. 831 del 3.8.2016 e IV – Semplificazione per i piccoli Comuni – “L’analisi del contesto esterno” – deliberazione ANAC n. 1074 del 21.11.2018).

### **2.3. Canali, strumenti e iniziative di comunicazione dei contenuti della sezione del Piao Rischi corruttivi e trasparenza.**

La presente Sezione del PIAO sarà pubblicata, a tempo indeterminato, sul sito istituzionale, link dalla homepage “Amministrazione Trasparente” nella sezione “Disposizioni generali” alla sotto-sezione “*Altri contenuti-Prevenzione della corruzione*”.

La pubblicazione sarà inoltre effettuata anche mediante link al “*Portale PIAO*” sul sito del Dipartimento della funzione pubblica (DFP).

### **3. OBIETTIVI STRATEGICI**

Il comma 8 dell’art. 1 della legge 190/2012 (rinnovato dal D.Lgs. 97/2016) prevede che l'organo di indirizzo definisca gli “obiettivi strategici in materia di prevenzione della corruzione” che costituiscono “contenuto necessario dei documenti di programmazione strategico gestionale e della sezione del PIAO rischi corruttivi e trasparenza.

L’attuazione della normativa sull’anticorruzione e la trasparenza rappresentano, per il Comune di Mathi, oltre che un adempimento, uno strumento indispensabile per diffondere la cultura della legalità e dell’integrità pubblica e il miglioramento continuo all’interno dell’Amministrazione. Nel triennio 2026 - 2028, verrà posto in particolare l’accento sulla dimensione di creazione di “valore pubblico”, inteso, nell’ampia accezione di ANAC, anche come valore riconosciuto da parte della collettività in termini di legalità, correttezza ed efficienza dell’attività dell’amministrazione. In particolare per favorire la creazione di valore pubblico, verrà data prevalenza alla promozione di maggiori livelli di trasparenza da tradursi nella definizione di “obiettivi organizzativi e individuali”.

Pertanto gli obiettivi che l’Amministrazione con il presente piano intende raggiungere sono:

- informatizzazione dei flussi per alimentare la pubblicazione dei dati nella sezione “Amministrazione trasparente”;
- razionalizzazione della pubblicazione di dati e documenti pubblici per una maggiore accessibilità e fruibilità e per una trasparenza al servizio dei cittadini.
- incremento della formazione in materia di prevenzione della corruzione e trasparenza e sulle regole di comportamento per il personale del comune;
- miglioramento del ciclo della performance in una logica integrata (performance, trasparenza, anticorruzione).

#### 4. IL COLLEGAMENTO TRA IL PIANO DELLA PERFORMANCE E LA SEZIONE DEL PIAO “RISCHI CORRUTTIVI E TRASPARENZA”.

L'art. 1 comma 8 della legge 190/2012, nel prevedere che gli obiettivi strategici in materia di prevenzione della corruzione e trasparenza costituiscano contenuto necessario agli atti di programmazione strategico-gestionale, stabilisce un coordinamento a livello di contenuti tra i due strumenti che le amministrazioni sono tenute ad assicurare.

Il piano di analisi e valutazione dei rischi, la previsione e adozione di misure di contrasto alla corruzione costituiscono, secondo le espresse indicazioni del PNA, un ambito da ricomprendere nel ciclo della performance. Le attività attuative della legge 190/2012 e s.m.i. e del D. Lgs. 33/2013 e s.m.i., devono infatti essere inserite, nella programmazione strategica e operativa definita nel Piano della performance, attraverso un'integrazione reale e le attività programmate con la presente sezione del PIAO devono quindi essere inseriti quali obiettivi per la prevenzione della corruzione, negli strumenti del ciclo della performance ed in particolare nel Piano della performance.

A dimostrazione della **coerenza tra PTPCT e piano della performance**, si segnalano i seguenti obiettivi gestionali, che sono stati fissati nel Piano della Performance di rilevante interesse ai fini della trasparenza dell'azione e dell'organizzazione amministrativa:

- Rispetto degli obiettivi prescritti dalla normativa vigente in materia di trasparenza assicurando il corretto esercizio delle responsabilità dei Funzionari di Elevata Qualificazione;
- Rispetto degli obiettivi di trasparenza indicati nella sezione del PIAO;
- Collaborazione nella redazione e nella attuazione delle misure previste nella presente sezione del PIAO sia in materia di anticorruzione che di trasparenza.

#### 5. ANALISI DEL CONTESTO

La prima fase del processo di gestione del rischio è relativa all'analisi del contesto generale esterno ed interno. In questa fase, l'Amministrazione, acquisisce attraverso il reperimento e l'elaborazione di informazioni e dati nazionali e locali, le informazioni necessarie ad identificare il rischio corruttivo, in relazione sia alle caratteristiche dell'ambiente in cui opera (**contesto esterno**) sia alla propria organizzazione (**contesto interno**).

##### 5.1. Analisi del Contesto Esterno

Negli enti locali, ai fini dell'analisi del contesto esterno, i responsabili anticorruzione, sulla scorta di quanto consigliato anche dall'ANAC, possono avvalersi degli elementi e dei dati contenuti nelle relazioni periodiche sullo stato dell'ordine e della sicurezza pubblica, presentate al Parlamento dal Ministero dell'Interno e pubblicate sul sito della Camera dei Deputati.

La “Relazione sull'attività svolta e risultati conseguiti dalla Direzione Investigativa Antimafia” relativa all'anno 2024 e presentata dal Ministro dell'Interno al Parlamento (<https://direzioneinvestigativaantimafia.interno.gov.it/2025/relazione-sullattivita-svolta-e-risultati-conseguiti-nel-2024/>) fa emergere come il tracciamento e l'analisi dei flussi finanziari rappresentino una metodologia centrale nel contrasto alle organizzazioni mafiose, sia nella dimensione repressiva sia in quella preventiva. Le organizzazioni criminali confermano una consolidata capacità di adattamento ai mutamenti socio-economici, una forte vocazione imprenditoriale e una crescente tendenza a sviluppare ampie e articolate reti relazionali finalizzate all'illecito arricchimento.

L'attrattività esercitata da tali organizzazioni non si limita ai soli settori produttivi e dei servizi, ma si estende anche ad alcune categorie di funzionari pubblici “infedeli”, attratti dalla prospettiva di facili, seppur illeciti,

guadagni. Alla luce dei nuovi scenari socio-economici e finanziari in cui operano le mafie, risulta necessario aggiornare i modelli di contrasto adottando strumenti più aderenti alle moderne manifestazioni del crimine mafioso. In tale direzione assumono rilievo prioritario l'aggressione ai patrimoni illeciti, l'applicazione delle misure di prevenzione e le confische.

In questo quadro si inserisce il D.M. 2 ottobre 2023, recante le "Misure di potenziamento dell'azione istruttoria dei Gruppi Interferenze Antimafia istituiti presso le Prefetture", che ha ulteriormente rafforzato l'attenzione rivolta alla prevenzione amministrativa e l'attività di controllo sulle imprese partecipanti ai bandi di gara, ulteriormente intensificata per le esigenze connesse ai cantieri finanziati con i fondi del PNRR.

A livello regionale, per la Regione Piemonte, vengono evidenziate una serie di operazioni e processi dei Tribunali di Torino e di Ivrea riguardanti reati di tipo corruttivo, finanziario, di usura nonché legati ai rischi del PNRR.

Si ribadisce che questo Comune è ente di dimensione medio piccola con n. 3.607 residenti al 31.12.2025.

Sono predominanti i fattori culturali/sociali di conservazione, quelli dell'ambiente, considerato dalla popolazione quale aspetto prioritario. L'amministrazione pubblica svolge perciò un delicato ruolo di intermediazione fra le forti aggregazioni di cittadini che si spendono per la salvaguardia dell'ambiente e della salute e gli interessi pubblici sovracomunali.

I fattori economici incidono sulla popolazione in quanto le fonti di occupazione e di reddito sono costituite principalmente dal pendolarismo verso centri logistici maggiori, oltre che da proventi pensionistici, essendo la popolazione in gran parte anziana.

L'espansione edilizia si è verificata negli anni '70- '80 del secolo scorso, ad oggi le attività costruttive sono molto ridotte (ne sono prova i non elevati introiti in bilancio per oneri di urbanizzazione).

Alla luce degli elementi sopra esposti e delle informazioni disponibili, il contesto esterno nel quale opera il Comune non evidenzia, allo stato attuale, particolari criticità riconducibili a fenomeni corruttivi o a situazioni di illegalità diffusa. Non emergono pertanto specifici fattori di rischio esterni rilevanti ai fini della prevenzione della corruzione, fermo restando il costante monitoraggio del contesto territoriale e istituzionale.

## **5.2. Analisi del Contesto Interno**

L'analisi del contesto interno investe aspetti correlati all'organizzazione e alla gestione per processi che influenzano la sensibilità della struttura al rischio corruttivo. L'analisi ha lo scopo di far emergere sia il sistema delle responsabilità che il livello di complessità della struttura.

Entrambi questi aspetti contestualizzano il sistema di prevenzione della corruzione e sono in grado di incidere sul suo livello di attuazione e adeguatezza.

L'analisi del contesto interno è incentrata:

- sull'esame della struttura organizzativa e delle principali funzioni da essa svolte, per evidenziare il sistema delle responsabilità;
- sulla mappatura dei processi e delle attività dell'Ente, consistente nella individuazione e analisi dei processi organizzativi.

## **5.3. Organi di indirizzo al 31.12.2025:**

Il Comune ha un Consiglio Comunale composto da 13 membri.

### **ORGANI DI INDIRIZZO- DURATA DELLA CARICA- Quinquennio 2023/2028**

NATURA DELL'ORGANO	COMPONENTI DELL'ORGANO
Consiglio Comunale	Presidente: ROCCHIETTI Vittorio Maggioranza: DE CILLADI Katia; VALENTINOTTI Fulvio, TURINETTI Tommaso, ANGLÉSIO Dino; GRIVET FETA' Silvia, TOMAINO Antonio, GIACOMELLI Umberto, VERNETTO Marco.

	Minoranza: FARIELLO Maurizio, SOPETTI Giancarlo, BORGIO Mauro, BIANCO Danilo
Giunta Comunale	DE CILLADI Katia - Vicesindaco; VALENTINOTTI Fulvio, TURINETTI Tommaso, ANGLÉSIO Dino
Sindaco	ROCCHIETTI Vittorio



### **Organigramma della struttura organizzativa**

AREA	NUMERO PERSONALE DOTAZIONE	IN	NUMERO PERSONALE DI E.Q.
Amministrativa Culturale	7		
Economico Finanziaria /Tributi	2*		1
Custodia e Vigilanza	1		
Tecnica	6*		1

\*Compreso il personale di E.Q.

**Collegamenti tra struttura organizzativa e enti ed organismi esterni inclusi gli organismi partecipanti  
NEGATIVO**

### **RUOLI E RESPONSABILITÀ**

<b>ruoli nella struttura organizzativa</b>	<b>responsabilità nella struttura organizzativa</b>
Sindaco Protempore Funzionario Amministrativo/Culturale	Area Amministrativa: EQ Servizi di Segreteria Comunale – Affari generali– Turismo – Cultura - Servizi scolastici - Demografici – Elettorale - Stato Civile – Servizi cimiteriali - Servizi alla Persona – Servizi relativi alle attività produttive.
Funzionario Economico Finanziario/tributi	Gestione giuridica ed economica del personale- Servizio contabile e tributi
Sindaco Protempore	Custodia e Vigilanza
Funzionario Tecnico	Area Tecnica/Manutentiva: EQ/PO Servizi lavori pubblici – Servizi Manutentivi – Patrimonio - Servizio Igiene e Raccolta Rifiuti - Edilizia privata - Urbanistica e ambiente.
Segretario comunale	Responsabile anticorruzione e trasparenza- UPD
Componenti O.C.V.	Controllo gestione personale – trasparenza/anticorruzione
Revisore dei conti	Controllo contabile

L'attività amministrativa svolta dai responsabili dei servizi tiene conto della netta distinzione tra organi di indirizzo politico e gestione dei singoli processi, distinzione già avvenuta da anni, in attuazione, prima delle

nuove disposizioni della Legge 08/06/1990, n. 142 e successivamente dal Testo Unico delle Leggi sull'Ordinamento degli Enti Locali (D. Lgs. 267/2000).

### **Risorse, conoscenze, sistemi e tecnologie**

La struttura comunale, nonostante le dimensioni organizzative contenute, presenta un adeguato patrimonio di competenze tecniche e un livello di dotazione tecnologica complessivamente soddisfacente. L'Ente si avvale di soluzioni digitali quali servizi in cloud, notifiche digitali, sistemi di continuità operativa e piattaforme per la conservazione digitale degli atti, assicurando la corretta gestione documentale e il supporto ai processi amministrativi

## **6. LA MAPPATURA DEI PROCESSI**

L'aspetto più importante dell'analisi del contesto interno, oltre alla rilevazione dei dati generali relativi alla struttura e alla dimensione organizzativa, è la mappatura dei processi, che consiste nella individuazione e nell'analisi dei processi organizzativi.

L'obiettivo è quello che l'intera attività svolta dall'amministrazione venga gradualmente esaminata al fine di identificare aree che, in ragione della natura e delle peculiarità dell'attività stessa, risultino potenzialmente esposte a rischi corruttivi. La mappatura assume carattere strumentale ai fini dell'identificazione, della valutazione e del trattamento dei rischi corruttivi e costituisce una parte fondamentale dell'analisi di contesto interno ai fini di una buona programmazione delle misure di prevenzione della corruzione.

Inoltre la mappatura dei processi è funzionale anche al raggiungimento degli obiettivi di performance e di Valore Pubblico, nonché alle altre attività di programmazione confluite nel PIAO.

Pertanto si evidenzia che, nell'ottica del coordinamento e integrazione propria del PIAO, **l'Ente ha proceduto a una mappatura unica dei processi** al fine di semplificazione e di disporre di un unico strumento per analizzare l'attività complessiva dell'Ente.

Un processo può essere definito come una sequenza di attività interrelate ed interagenti che trasformano delle risorse in un output destinato ad un soggetto interno o esterno all'amministrazione (utente).

La mappatura dei processi si articola in 3 fasi:

- identificazione del rischio,
- analisi del rischio- descrizione,
- misurazione del rischio- rappresentazione.

**L'identificazione del rischio** ha l'obiettivo di individuare quei comportamenti o fatti che possono verificarsi in relazione ai processi di pertinenza dell'amministrazione, tramite cui si concretizza il fenomeno corruttivo. Nelle mappature proposte sono stati indicati alcuni eventi rischiosi considerati "ricorrenti" in relazione ai singoli processi.

Nella fase di **analisi del rischio** l'obiettivo è definire la lista dei processi che dovranno essere oggetto di analisi e approfondimento nella successiva fase.

Secondo l'ANAC i processi individuati dovranno fare riferimento a tutta l'attività svolta dall'organizzazione e non solo a quei processi che sono ritenuti (per ragioni varie, non suffragate da una analisi strutturata) a rischio.

Il risultato atteso della prima fase della mappatura è l'identificazione dell'elenco completo dei processi dall'amministrazione.

Secondo gli indirizzi del PNA, i processi identificati sono poi aggregati nelle cosiddette "**aree di rischio**", intese come raggruppamenti omogenei di processi.

Le aree di rischio possono essere distinte in generali e specifiche:

Le aree di rischio **generali** sono comuni a tutte le amministrazioni (es. contratti pubblici, acquisizione e gestione del personale);

Le aree di rischio **specifiche** riguardano la singola amministrazione e dipendono dalle caratteristiche peculiari delle attività da essa svolte.

Il PNA 2019, Allegato n. 1, ha individuato le seguenti "Aree di rischio" per gli enti locali:

1. acquisizione e gestione del personale;
2. affari legali e contenzioso;
3. contratti pubblici;
4. controlli, verifiche, ispezioni e sanzioni;
5. gestione dei rifiuti;
6. gestione delle entrate, delle spese e del patrimonio;
7. governo del territorio;
8. incarichi e nomine;
9. pianificazione urbanistica;
10. provvedimenti ampliativi della sfera giuridica dei destinatari con effetto economico diretto e immediato;
11. provvedimenti ampliativi della sfera giuridica dei destinatari privi di effetto economico diretto e immediato.

L'aggiornamento 2024 del PNA 2022 approvato da ANAC con deliberazione n. 31 del 30.01.2025 propone mappature da utilizzare come guida per l'individuazione dei processi che caratterizzano l'attività amministrativa del comune, dei rischi e delle misure che i RPCT ritengono riferibili alla realtà del proprio Ente. È comunque possibile modificare i rischi proposti, aggiungerne altri e prevedere strumenti di prevenzione ulteriori rispetto a quelli suggeriti da ANAC. Resta fermo inoltre che il Comune potrà svolgere l'analisi del rischio con riguardo ad ulteriori aree e processi ad elevato rischio corruttivo, quali il processo di riscossione dei tributi o i processi connessi alla gestione dei rifiuti.

Oltre alle undici "Aree di rischio" proposte dal PNA, il presente prevede l'area definita "**Altri servizi**".

In tale sottoinsieme sono ordinati processi tipici degli enti territoriali, in genere privi di rilevanza economica e difficilmente riconducibili ad una delle aree proposte dal PNA. Ci si riferisce, ad esempio, ai processi relativi alla gestione del protocollo, al funzionamento degli organi collegiali, all'istruttoria delle deliberazioni, ecc.

La preliminare mappatura dei processi è un requisito indispensabile per la formulazione di adeguate misure di prevenzione e incide sulla qualità complessiva della gestione del rischio. Infatti, una compiuta analisi dei processi consente di identificare i punti più vulnerabili e, dunque, i rischi di corruzione che si generano attraverso le attività svolte dall'amministrazione.

Per la mappatura è fondamentale il coinvolgimento dei responsabili delle strutture organizzative principali.

Secondo il PNA, può essere utile prevedere, specie in caso di complessità organizzative, la costituzione di un "gruppo di lavoro" dedicato e interviste agli addetti ai processi onde individuare gli elementi peculiari e i principali flussi.

Il PNA suggerisce di "programmare adeguatamente l'attività di rilevazione dei processi individuando nel PTPCT tempi e responsabilità relative alla loro mappatura, in maniera tale da rendere possibile, con gradualità e tenendo conto delle risorse disponibili, il passaggio da soluzioni semplificate (es. elenco dei processi con descrizione solo parziale) a soluzioni più evolute (descrizione più analitica ed estesa)".

Laddove possibile, l'ANAC suggerisce anche di avvalersi di strumenti e soluzioni informatiche idonee a facilitare la rilevazione, l'elaborazione e la trasmissione dei dati.

Per la mappatura è fondamentale il coinvolgimento dei responsabili delle strutture organizzative principali.

Data la conoscenza da parte del RPCT, dei processi e delle attività svolte dalla struttura dell'Ente, ha potuto enucleare i processi elencati nelle schede allegate, denominate **Allegato) Sottosezione 2.3 - Mappatura dei processi e catalogo dei rischi**.

Tali processi, poi, sempre secondo gli indirizzi espressi dal PNA, sono stati brevemente descritti e, infine, è stata registrata l'unità organizzativa responsabile del processo stesso.

## **6.1 Valutazione e trattamento del rischio**

La valutazione del rischio è una "macro-fase" del processo di gestione del rischio, nel corso della quale il rischio stesso viene "identificato, analizzato e confrontato con gli altri rischi al fine di individuare le priorità di intervento e le possibili misure correttive e preventive (trattamento del rischio)".

La valutazione del rischio si compone di tre fasi:

- ❖ l'identificazione,
- ❖ l'analisi,
- ❖ la ponderazione.

### **6.1.1. L'Identificazione**

Nella fase di identificazione degli "eventi rischiosi" l'obiettivo è individuare comportamenti o fatti, relativi ai processi dell'amministrazione, tramite i quali si concretizza il fenomeno corruttivo.

Secondo l'ANAC, *"questa fase è cruciale perché un evento rischioso non identificato non potrà essere gestito e la mancata individuazione potrebbe compromettere l'attuazione di una strategia efficace di prevenzione della corruzione"*.

Il coinvolgimento della struttura organizzativa è essenziale. Infatti, i vari responsabili degli uffici, vantando una conoscenza approfondita delle attività, possono facilitare l'identificazione degli eventi rischiosi. Inoltre, è opportuno che il RPCT, *"mantenga un atteggiamento attivo, attento a individuare eventi rischiosi che non sono stati rilevati dai responsabili degli uffici e a integrare, eventualmente, il registro (o catalogo) dei rischi"*.

Per individuare gli "eventi rischiosi" è necessario: definire l'oggetto di analisi; utilizzare tecniche di identificazione e una pluralità di fonti informative; individuare i rischi e formalizzarli nella sezione del Piao "Rischi corruttivi e trasparenza".

### **6.1.2 L'oggetto di analisi:**

Dopo la "mappatura", l'oggetto di analisi può essere l'intero processo ovvero le singole attività che compongono ciascun processo.

Secondo l'Autorità, *"Tenendo conto della dimensione organizzativa dell'amministrazione, delle conoscenze e delle risorse disponibili, l'oggetto di analisi può essere definito con livelli di analiticità e, dunque, di qualità progressivamente crescenti"*.

L'ANAC ritiene che, in ogni caso, il livello minimo di analisi per l'identificazione dei rischi debba essere rappresentato almeno dal "processo". In tal caso, i processi rappresentativi dell'attività dell'amministrazione "non sono ulteriormente disaggregati in attività". Tale impostazione metodologica è conforme al principio della "gradualità".

L'analisi svolta per processi, e non per singole attività che compongono i processi, "è ammissibile per amministrazioni di dimensione organizzativa ridotta o con poche risorse e competenze adeguate allo scopo, ovvero in particolari situazioni di criticità". "L'impossibilità di realizzare l'analisi a un livello qualitativo più avanzato deve essere adeguatamente motivata nella sezione rischi corruttivi e trasparenza del PIAO" che deve prevedere la programmazione, nel tempo, del graduale innalzamento del dettaglio dell'analisi.

L'Autorità consente che l'analisi non sia svolta per singole attività anche per i "processi in cui, a seguito di adeguate e rigorose valutazioni già svolte nei precedenti PTPCT, il rischio corruttivo [sia] stato ritenuto basso e per i quali non si siano manifestati, nel frattempo, fatti o situazioni indicative di qualche forma di criticità". Al contrario, per i processi che abbiano registrato rischi corruttivi elevati, l'identificazione del rischio sarà "sviluppata con un maggior livello di dettaglio, individuando come oggetto di analisi, le singole attività del processo".

Data la dimensione organizzativa contenuta dell'ente, il RPCT ha svolto l'analisi per singoli "processi" (senza scomporre gli stessi in "attività", fatta eccezione per alcuni processi).

#### **Tecniche e fonti informative:**

Per identificare gli eventi rischiosi "è opportuno che ogni amministrazione utilizzi una pluralità di tecniche e prenda in considerazione il più ampio numero possibile di fonti informative".

Le tecniche applicabili sono molteplici, quali: l'analisi di documenti e di banche dati, l'esame delle segnalazioni, le interviste e gli incontri con il personale, workshop e focus group, confronti con amministrazioni simili (benchmarking), analisi dei casi di corruzione, ecc.

Tenuto conto della dimensione, delle conoscenze e delle risorse disponibili, ogni amministrazione stabilisce le tecniche da utilizzare, indicandole nella sezione del PIAO "Rischi corruttivi e trasparenza".

Il RPCT, ha applicato principalmente le metodologie seguenti:

- in primo luogo, incontri con i funzionari responsabili, con conoscenza diretta dei processi e quindi delle relative criticità;
- i risultati dell'analisi del contesto;
- le risultanze della mappatura;
- l'analisi di casi giudiziari e di altri episodi di corruzione o cattiva gestione accaduti in passato in altre amministrazioni o enti simili;
- il registro di rischi realizzato da altre amministrazioni, simili per tipologia e complessità organizzativa;
- segnalazione ricevute tramite il "whistleblowing" o con altre modalità.

#### **Identificazione dei rischi:**

Il RPCT, con diretta conoscenza dei procedimenti, dei processi e delle attività svolte dalla struttura dell'Ente, ha prodotto un **catalogo dei rischi principali**.

Il catalogo è riportato nelle schede allegate, denominate **Allegato A) Sottosezione 2.3. Mappatura dei processi e catalogo dei rischi**". Il catalogo è riportato nella **colonna G**

Per ciascun processo è indicato il rischio più grave individuato dal RPCT.

#### **Analisi del rischio**

L'analisi del rischio secondo il PNA si prefigge due obiettivi:

- 1- comprendere gli eventi rischiosi, identificati nella fase precedente, attraverso l'esame dei cosiddetti "fattori abilitanti" della corruzione;
- 2- stimare il livello di esposizione al rischio dei processi e delle attività.

#### **Fattori abilitanti**

L'analisi è volta a comprendere i "fattori abilitanti" la corruzione, i fattori di contesto che agevolano il verificarsi di comportamenti o fatti di corruzione.

Per ciascun rischio, i fattori abilitanti possono essere molteplici e combinarsi tra loro. Ad esempio:

- assenza di misure di trattamento del rischio: si deve verificare se siano già stati predisposti, e con quale efficacia, strumenti di controllo degli eventi rischiosi;
- mancanza di trasparenza;
- eccessiva regolamentazione, complessità e scarsa chiarezza della normativa di riferimento;
- esercizio prolungato ed esclusivo della responsabilità di un processo da parte di pochi o di un unico soggetto;
- scarsa responsabilizzazione interna;
- inadeguatezza o assenza di competenze del personale addetto ai processi;
- inadeguata diffusione della cultura della legalità;
- mancata attuazione del principio di distinzione tra politica e amministrazione.

### Stima del livello di rischio

In questa fase si procede alla stima del livello di esposizione al rischio per ciascun oggetto di analisi. Misurare il grado di esposizione al rischio consente di individuare i processi e le attività sui quali concentrare le misure di trattamento e il successivo monitoraggio da parte del RPCT.

Secondo l'ANAC, l'analisi deve svolgersi secondo un criterio generale di "prudenza" poiché è assolutamente necessario "evitare la sottostima del rischio che non permetterebbe di attivare in alcun modo le opportune misure di prevenzione".

L'analisi si sviluppa secondo le sub-fasi seguenti:

1. scegliere l'approccio valutativo;
2. individuare i criteri di valutazione;
3. rilevare i dati e le informazioni;
4. misurare il livello di esposizione al rischio ed elaborazione di un giudizio sintetico, adeguatamente motivato.

Per stimare l'esposizione ai rischi, l'approccio può essere di tipo qualitativo o quantitativo, oppure un mix tra i due.

**Approccio qualitativo:** l'esposizione al rischio è stimata in base a motivate valutazioni, espresse dai soggetti coinvolti nell'analisi, su specifici criteri. Tali valutazioni, anche se supportate da dati, in genere non prevedono una rappresentazione di sintesi in termini numerici.

**Approccio quantitativo:** nell'approccio di tipo quantitativo si utilizzano analisi statistiche o matematiche per quantificare il rischio in termini numerici.

Secondo l'ANAC, "considerata la natura dell'oggetto di valutazione (rischio di corruzione), per il quale non si dispone, ad oggi, di serie storiche particolarmente robuste per analisi di natura quantitativa, che richiederebbero competenze che in molte amministrazioni non sono presenti, e ai fini di una maggiore sostenibilità organizzativa, si suggerisce di adottare **un approccio di tipo qualitativo**, dando ampio spazio alla motivazione della valutazione e garantendo la massima trasparenza".

### 6.1.3 Criteri di valutazione

L'ANAC ritiene che "i criteri per la valutazione dell'esposizione al rischio di eventi corruttivi possono essere tradotti operativamente in **indicatori di rischio** (*key risk indicators*) in grado di fornire delle indicazioni sul livello di esposizione al rischio del processo o delle sue attività componenti".

Per stimare il rischio è necessario definire preliminarmente indicatori del livello di esposizione del processo al rischio di corruzione.

In forza del principio di "gradualità", tenendo conto della dimensione organizzativa, delle conoscenze e delle risorse, gli indicatori possono avere livelli di qualità e di complessità progressivamente crescenti.

L'Autorità ha proposto indicatori comunemente accettati, ampliabili o modificabili da ciascuna amministrazione.

Gli indicatori sono:

1. **livello di interesse "esterno"**: la presenza di interessi rilevanti, economici o meno, e di benefici per i destinatari determina un incremento del rischio;
2. **grado di discrezionalità del decisore interno**: un processo decisionale altamente discrezionale si caratterizza per un livello di rischio maggiore rispetto ad un processo decisionale altamente vincolato;
3. **manifestazione di eventi corruttivi in passato**: se l'attività è stata già oggetto di eventi corruttivi nell'amministrazione o in altre realtà simili, il rischio aumenta poiché quella attività ha caratteristiche che rendono praticabile il malaffare;
4. **trasparenza/opacità del processo decisionale**: l'adozione di strumenti di trasparenza sostanziale, e non solo formale, abbassa il rischio;
5. **livello di collaborazione del responsabile del processo nell'elaborazione, aggiornamento e monitoraggio del piano**: la scarsa collaborazione può segnalare un deficit di attenzione al tema della corruzione o, comunque, determinare una certa opacità sul reale livello di rischio;
6. **grado di attuazione delle misure di trattamento**: l'attuazione di misure di trattamento si associa ad una minore probabilità di fatti corruttivi.

Tutti gli indicatori suggeriti dall'ANAC sono stati utilizzati per valutare il rischio nella sezione del PIAO "Rischi corruttivi e trasparenza".

I risultati dell'analisi sono stati riportati nelle schede allegate, denominate "**Allegato Sottosezione 2.3. analisi dei Rischi**".

#### **6.1.4 Rilevazione dei dati e delle informazioni**

La rilevazione di dati e informazioni necessari ad esprimere un giudizio motivato sugli indicatori di rischio, di cui al paragrafo precedente, "deve essere coordinata dal RPCT".

Il PNA prevede che le informazioni possano essere "rilevate da soggetti con specifiche competenze o adeguatamente formati", oppure attraverso modalità di autovalutazione da parte dei responsabili degli uffici coinvolti nello svolgimento del processo.

Qualora si applichi l'autovalutazione, il RPCT deve vagliare le stime dei responsabili per analizzarne la ragionevolezza ed evitare la sottostima delle stesse, secondo il principio della "prudenza".

Le valutazioni devono essere suffragate dalla "motivazione del giudizio espresso", fornite di "evidenze a supporto" e sostenute da "dati oggettivi, salvo documentata indisponibilità degli stessi" (Allegato n. 1, Part. 4.2, pag. 29).

L'ANAC ha suggerito i seguenti "dati oggettivi":

1. i dati sui precedenti giudiziari e disciplinari a carico dei dipendenti, fermo restando che le fattispecie da considerare sono le sentenze definitive, i procedimenti in corso, le citazioni a giudizio relativi a: reati contro la PA; falso e truffa, con particolare riferimento alle truffe aggravate alla PA (artt. 640 e 640-bis CP);
2. procedimenti per responsabilità contabile; ricorsi in tema di affidamento di contratti);
3. le segnalazioni pervenute: whistleblowing o altre modalità, reclami, indagini di customer satisfaction, ecc.;
4. ulteriori dati in possesso dell'amministrazione (ad esempio: rassegne stampa, ecc.).

Tutti gli indicatori suggeriti dall'ANAC sono stati utilizzati per valutare il rischio nel presente PTPCT.

I risultati dell'analisi sono stati riportati nelle schede allegate, denominate "Allegato B) Sottosezione 2.3. Analisi dei rischi.

Tutte le "valutazioni" espresse sono supportate da una chiara e sintetica motivazioni esposta nell'ultima colonna a destra ("**Motivazione**") nelle suddette schede (**Allegato Sottosezione 2.3. Analisi dei rischi.**).

Le valutazioni, per quanto possibile, sono sostenute dai "dati oggettivi" in possesso dell'ente (PNA, Allegato n. 1, Part. 4.2, pag. 29).

#### 6.1.4 Misurazione del rischio

Come da PNA, l'analisi della presente sezione del PIAO è stata svolta con metodologia di tipo qualitativo ed è stata applicata una scala ordinale di maggior dettaglio rispetto a quella suggerita dal PNA (basso, medio, alto):

Livello di rischio	Sigla corrispondente
Rischio quasi nullo	N
Rischio molto basso	B-
Rischio basso	B
Rischio moderato	M
Rischio alto	A
Rischio molto alto	A+
Rischio altissimo	A++

Il RPCT ha applicato gli indicatori proposti dall'ANAC ed ha proceduto ad autovalutazione degli stessi con metodologia di tipo qualitativo e contestualmente ha espresso la misurazione, di ciascun indicatore di rischio applicando la scala ordinale di cui sopra.

I risultati della misurazione sono riportati nelle schede allegate, denominate – **Allegato B) Sottosezione 2.3. Analisi dei rischi.** Nella colonna denominata "**Livello di rischio**" è indicata la misurazione di sintesi di ciascun oggetto di analisi.

Tutte le valutazioni sono supportate da una chiara e sintetica motivazioni esposta nell'ultima colonna a destra ("**Motivazione**") nelle suddette schede (**Allegato B) Sottosezione 2.3. Analisi dei rischi.**).

Le valutazioni, per quanto possibile, sono sostenute dai "dati oggettivi" in possesso dell'ente (PNA, Allegato n. 1, Part. 4.2, pag. 29).

#### 6.1.5 La Ponderazione del rischio

La ponderazione del rischio è la fase conclusiva del processo di valutazione del rischio.

Il fine della ponderazione è quello di "agevolare, sulla base degli esiti dell'analisi del rischio, i processi decisionali riguardanti quali rischi necessitano un trattamento e le relative priorità di attuazione" (Allegato n. 1, Par. 4.3, pag. 31).

Nella fase di ponderazione si stabiliscono:

1. le **azioni** da intraprendere per ridurre il grado di rischio;
2. le **priorità** di trattamento, considerando gli obiettivi dell'organizzazione e il contesto in cui la stessa opera, attraverso il loro confronto.

Per quanto concerne le **azioni**, al termine della valutazione del rischio devono essere soppesate diverse opzioni per ridurre l'esposizione di processi e attività alla corruzione. La ponderazione del rischio può anche portare alla decisione di non sottoporre ad ulteriore trattamento il rischio, ma di limitarsi a mantenere attive le misure già esistenti.

In questa fase, il RPCT, ha ritenuto di assegnare la massima priorità agli oggetti di analisi che hanno ottenuto una valutazione complessiva di rischio **A++** ("rischio altissimo") procedendo, poi, in ordine decrescente di valutazione secondo la scala ordinale.

#### **6.1.6. Trattamento del rischio**

Il trattamento del rischio è la fase finalizzata ad individuare i correttivi e le modalità più idonee a prevenire i rischi, sulla base delle priorità emerse in sede di valutazione degli eventi rischiosi.

In tale fase si progetta l'attuazione di misure specifiche e puntuali, prevedendo scadenze ragionevoli in base alle priorità rilevate e alle risorse disponibili.

L'individuazione delle misure deve essere impostata avendo cura di contemperare anche la sostenibilità della fase di controllo e di monitoraggio delle misure stesse, onde evitare la pianificazione di misure astratte e non attuabili.

Le misure possono essere classificate in "**generali**" e "**specifiche**".

**Misure generali:** misure che intervengono in maniera trasversale sull'intera amministrazione e si caratterizzano per la loro incidenza sul sistema complessivo della prevenzione della corruzione.

**Misure specifiche:** sono misure che agiscono in maniera puntuale su alcuni specifici rischi individuati in fase di valutazione del rischio e si caratterizzano dunque per l'incidenza su problemi specifici.

La programmazione delle misure rappresenta un contenuto fondamentale del PTPCT in assenza del quale il Piano risulterebbe privo dei requisiti di cui all'art. 1, comma 5 lett. a) della Legge 190/2012.

**La programmazione delle misure consente, inoltre, di creare una rete di responsabilità diffusa rispetto alla definizione e attuazione della strategia di prevenzione della corruzione, principio chiave perché tale strategia diventi parte integrante dell'organizzazione e non diventi fine a sé stessa.**

#### **6.1.7. Individuazione delle misure**

Il trattamento del rischio consiste nell'individuazione, la progettazione e la programmazione delle misure generali e specifiche finalizzate a ridurre il rischio corruttivo identificato mediante le attività propedeutiche sopra descritte.

Il RPCT ha individuato l'implementazione delle seguenti misure di carattere generale che intervengono in maniera trasversale sull'intera amministrazione:

- **la trasparenza**, che, come già precisato costituisce oggetto del Programma triennale per la trasparenza e l'integrità quale "sezione" del PTPC; gli adempimenti per la trasparenza possono essere misure obbligatorie o ulteriori;
- **l'informatizzazione dei processi** che consente, per tutte le attività dell'amministrazione, la tracciabilità dello sviluppo del processo e riduce quindi il rischio di "blocchi" non controllabili con emersione delle responsabilità per ciascuna fase;
- **l'accesso telematico a dati**, documenti e procedimenti e il riutilizzo di dati, documenti e procedimenti che consente l'apertura dell'amministrazione verso l'esterno e, quindi, la diffusione del patrimonio pubblico e il controllo sull'attività da parte dell'utenza;
- **la standardizzazione di modulistica e procedure** che consente di regolare l'esercizio del potere discrezionale nei procedimenti amministrativi.

L'analisi integrata delle misure considerate, restituisce un quadro complessivamente positivo, caratterizzato da un'organizzazione consapevole della necessità di lavorare al costante rafforzamento dei presidi di integrità, trasparenza e correttezza amministrativa.

Alla luce delle risultanze di quando sopra, vengono mantenute le misure previste per il triennio 2025-2027.

**Si evidenzia che per il triennio 2026 – 2028 vengono implementate le misure per i processi dell'area contratti, così come raccomandato da ANAC nell'aggiornamento del PNA 2025.**

Le misure individuate sono confluite anche negli obiettivi del piano della performance del triennio 2026/2028.

Le misure sono state puntualmente indicate e descritte nelle schede allegate denominate – **Allegato C) Sottosezione 2.3. Individuazione e programmazione delle misure -**

Le misure sono elencate e descritte nella **colonna E** delle suddette schede.

Per ciascun oggetto analisi è stata individuata e programmata almeno una misura di contrasto o prevenzione, secondo il criterio suggerito dal PNA del "miglior rapporto costo/efficacia".

#### **6.1.8. Programmazione delle misure**

La seconda parte del trattamento del rischio ha l'obiettivo di programmare adeguatamente e operativamente le misure di prevenzione della corruzione.

La programmazione delle misure rappresenta un contenuto fondamentale della sezione del PIAO Rischi corruttivi e trasparenza in assenza del quale la sezione stessa risulterebbe privo dei requisiti di cui all'art. 1, comma 5 lett. a) della legge 190/2012.

La programmazione delle misure consente di creare una rete di responsabilità diffusa rispetto a definizione ed attuazione della strategia di prevenzione della corruzione, principio chiave perché tale strategia diventi parte integrante dell'organizzazione e non diventi fine a sé stessa.

Secondo il PNA, la programmazione delle misure deve essere realizzata considerando i seguenti elementi descrittivi.

#### **6.1.9 Fasi o modalità di attuazione della misura:**

laddove la misura sia particolarmente complessa e necessiti di varie azioni per essere adottata e presuppone il coinvolgimento di più attori, ai fini di una maggiore responsabilizzazione dei vari soggetti coinvolti, appare opportuno indicare le diverse fasi per l'attuazione, cioè l'indicazione dei vari passaggi con cui l'amministrazione intende adottare la misura.

#### **Tempistica di attuazione della misura o delle sue fasi:**

la misura deve essere scadenzata nel tempo, ciò consente ai soggetti che sono chiamati ad attuarla, così come ai soggetti chiamati a verificarne l'effettiva adozione (in fase di monitoraggio), di programmare e svolgere efficacemente tali azioni nei tempi previsti.

#### **Responsabilità connesse all'attuazione della misura:**

volendo responsabilizzare tutta la struttura organizzativa, e dal momento che diversi uffici possono concorrere nella realizzazione di una o più fasi di adozione delle misure, occorre indicare chiaramente quali sono i responsabili dell'attuazione della singola misura, al fine di evitare fraintendimenti sulle azioni da compiere per la messa in atto della strategia di prevenzione della corruzione.

#### **Indicatori di monitoraggio e valori attesi:**

In questa fase, il RPCT, dopo aver individuato le misure elencate e descritte nelle schede allegate denominate **Allegato C) Sottosezione 2.3. Individuazione e programmazione delle misure**, ha provveduto alla programmazione temporale dell'attuazione medesima, fissando anche le modalità di attuazione.

Il tutto è descritto per ciascun oggetto di analisi nella **colonna F** ("Programmazione delle misure") delle suddette schede alle quali si rinvia.

## 6.2 MISURE GENERALI

Le misure generali sono individuate per legge e si applicano obbligatoriamente e trasversalmente a tutte le attività a rischio e riguardano:

- attuazione del principio di distinzione dei ruoli tra responsabili dei settori e organi politici;
- rotazione degli incarichi;
- verifica dei conflitti di interesse anche potenziali in ogni fase di tutti i procedimenti mediante tracciamento dei responsabili delle istruttorie e dei procedimenti.

Nella formazione delle decisioni (misura generale):

**a)** nella trattazione e nell'istruttoria degli atti:

- rispettare l'ordine cronologico di protocollo dell'istanza;
- rispettare il divieto di aggravio del procedimento;
- distinguere, laddove la struttura organizzativa lo consenta, l'attività istruttoria e la relativa responsabilità dall'adozione dell'atto finale, in modo tale che per ogni provvedimento siano coinvolti almeno due soggetti l'istruttore proponente ed il funzionario;

**b)** nella formazione dei provvedimenti, con particolare riguardo agli atti con cui si esercita ampia discrezionalità amministrativa e tecnica, motivare adeguatamente l'atto:

**c)** per consentire a tutti coloro che vi abbiano interesse di esercitare con pienezza il diritto di accesso e di partecipazione, gli atti dell'Ente dovranno ispirarsi ai principi di semplicità e di chiarezza. In particolare dovranno esser scritti con linguaggio semplice e comprensibile a tutti.

Tutti gli uffici dovranno riportarsi, per quanto possibile, ad uno stile comune, curando che i provvedimenti conclusivi dei procedimenti riportino nella premessa sia il **preambolo** che la **motivazione**.

Il **preambolo** è composto dalla descrizione del procedimento svolto, con l'indicazione di tutti gli atti prodotti e di cui si è tenuto conto per arrivare alla decisione finale, in modo da consentire a tutti coloro che vi abbiano interesse di ricostruire il procedimento amministrativo seguito.

La **motivazione** indica i presupposti di fatto e le ragioni giuridiche che hanno determinato la decisione, sulla base dell'istruttoria. La motivazione dovrà essere il più possibile precisa, chiara e completa. Ai sensi dell'art. 6-bis della Legge 241/90 e s.m.i. il responsabile del procedimento e i titolari degli uffici competenti ad adottare i pareri, le valutazioni tecniche, gli atti endoprocedimentali ed il provvedimento finale devono astenersi in caso di conflitto di interessi, segnalando ogni situazione di conflitto, anche potenziale, dando comunicazione al responsabile della prevenzione della corruzione e della trasparenza;

**d)** per facilitare i rapporti tra i cittadini e l'amministrazione, sul sito istituzionale devono essere pubblicati i moduli di presentazione di istanze, richieste e ogni altro atto di impulso del procedimento, con l'elenco degli atti da produrre e/o allegare all'istanza;

**e)** nella comunicazione del nominativo del responsabile del procedimento dovrà essere indicato l'indirizzo mail a cui rivolgersi e il titolare del potere sostitutivo ex art. 2, comma 9 bis, della Legge 241/90 (individuato nel Segretario Comunale in caso di mancata risposta);

**f)** nell'attività contrattuale:

- rispettare il divieto di frazionamento o innalzamento artificioso dell'importo contrattuale;
- ridurre l'area degli affidamenti diretti ai soli casi ammessi dalla legge;
- rispettare il principio della rotazione tra le imprese affidatarie dei contratti;

- assicurare la rotazione tra i professionisti negli affidamenti di incarichi di importo inferiore alla soglia della procedura aperta;
- assicurare il confronto concorrenziale, definendo requisiti di partecipazione alle gare, anche ufficiose, e di valutazione delle offerte, chiari ed adeguati;
- allocare correttamente il rischio di impresa nei rapporti di partenariato;
- rispetto delle previsioni normative in tema di proroghe e rinnovi contrattuali;
- dettagliata motivazione di diritto nel corpo del provvedimento di affidamento che giustificano l'utilizzo di procedure negoziate o affidamento diretto;
- verificare la congruità dei prezzi di acquisto di beni e servizi effettuati al di fuori del mercato elettronico della pubblica amministrazione e darne atto nel testo della determina;
- verificare la congruità dei prezzi di acquisto di cessione e/o di acquisto di beni immobili o costituzione/cessione di diritti reali minori;
- g) negli atti di erogazione dei contributi, nell'ammissione ai servizi:
  - predeterminare ed enunciare nel provvedimento i criteri di erogazione, ammissione;
- h) nel conferimento degli incarichi di consulenza, studio e ricerca a soggetti esterni:
  - dichiarare nel testo dell'atto la carenza di professionalità interne;

### **Formazione in Tema di Anticorruzione (misura generale)**

I fabbisogni formativi sono individuati dal RPCT e dal funzionario responsabile delle risorse umane.

#### *Soggetti cui viene erogata la formazione in tema di anticorruzione*

La formazione in materia di anticorruzione è strutturata su due livelli:

- a) livello generale, rivolto a tutti i dipendenti;
- b) livello specifico, rivolto al RPCT, ai referenti, ai componenti degli organismi di controllo, ai funzionari responsabili di posizione organizzativa addetti alle aree a rischio.

Il personale da inserire nei percorsi formativi è individuato dal RPCT, tenendo presente il ruolo affidato a ciascuno e le aree a maggior rischio di corruzione individuate nella sezione del PIAO "Rischi corruttivi e trasparenza".

Per l'avvio al lavoro ed in occasione dell'inserimento dei dipendenti in nuovi settori lavorativi verranno programmate forme di affiancamento, anche con personale esperto prossimo al collocamento a riposo.

#### *Soggetti che erogano la formazione in tema di anticorruzione*

Il livello generale di formazione, rivolto a tutti i dipendenti, sarà tenuto, in qualità di docenti, dai funzionari interni all'amministrazione maggiormente qualificati nella materia.

Il livello specifico, rivolto al personale indicato nella lettera b) del precedente punto, sarà demandato ad autorità esterne con competenze specifiche in materia.

A completamento della formazione dovranno essere organizzati, in favore dei soggetti di cui alla lettera a) del precedente punto, incontri periodici sulle tematiche dell'anticorruzione, della trasparenza, dell'etica e della legalità e nel corso dei quali potranno essere affrontate problematiche di etica calate nel contesto del Comune al fine di far emergere adeguato principio.

#### *Contenuti della formazione in tema di anticorruzione*

Il livello generale di formazione riguarda l'aggiornamento delle competenze (approccio contenutistico) e le tematiche dell'etica e della legalità. Le iniziative formative aventi ad oggetto il contenuto del Codice di Comportamento e della normativa disciplinare, devono coinvolgere tutti i dipendenti ed i collaboratori a vario titolo dell'amministrazione, prevalentemente basandosi sull'esame di casi concreti.

Il livello specifico rivolto al personale avrà come oggetto le seguenti materie: le politiche, i programmi e i vari strumenti utilizzati per la prevenzione e tematiche settoriali, in relazione al ruolo svolto da ciascun soggetto nell'amministrazione comunale.

## **Codice di Comportamento**

L'ANAC ha messo costantemente in evidenza l'importanza dei codici di comportamento dei dipendenti come misura di prevenzione della corruzione, "costituendo lo strumento che, più di altri, si presta a regolare le condotte dei funzionari e orientarle alla migliore cura dell'interesse pubblico".

In osservanza alle espresse indicazioni di cui all'art. 1, comma 2, del D.P.R. n. 62/2013 ("Regolamento recante codice di comportamento dei dipendenti pubblici, a norma dell'articolo 54 del decreto legislativo 30 marzo 2001, n. 165") e delle linee guida contenute nella delibera CIVIT (ora ANAC) n. 75/2013, il Comune di Mathi ha approvato il Codice di comportamento dei dipendenti con Deliberazione di Giunta Comunale n. 1 del 11/01/2014.

Successivamente, con delibera n. 177 del 19 Febbraio 2020, l'ANAC ha approvato le nuove Linee Guida in materia di Codici di comportamento delle amministrazioni pubbliche" con la finalità di promuovere un sostanziale rilancio dei codici di comportamento presso le amministrazioni proprio per il valore che essi hanno sia per orientare le condotte di chi lavora nell'amministrazione e per l'amministrazione verso il miglior perseguimento dell'interesse pubblico, sia come strumento di prevenzione dei rischi di corruzione da armonizzare e coordinare con la sezione del PIAO Rischi corruttivi e trasparenza di ogni amministrazione.

Al fine di corrispondere agli indirizzi delle nuove linee guida ANAC di cui alla predetta deliberazione, il Comune di Mathi con deliberazione della G.C. n. 71 del 26.07.2022 ha adottato il nuovo Codice di Comportamento dei dipendenti pubblici e con Deliberazione della Giunta comunale n. 20 del 27/02/2024 ha aggiornato il predetto codice con l'inserimento dei doveri di condotta formalizzati dal legislatore con il D.P.R. n. 81/2023, con l'introduzione di articoli dedicati al corretto utilizzo delle tecnologie informatiche e dei mezzi di informazione e social media.

Il Comune ha pubblicato il Codice di comportamento dei dipendenti pubblici sul proprio sito web istituzionale, e lo ha altresì messo a disposizione di tutto il personale dipendente, nonché ai consulenti e collaboratori.

Per ciò che riguarda i collaboratori delle imprese che svolgono servizi per l'amministrazione, il Comune si impegna a richiamare l'efficacia delle norme contenute nel codice di comportamento con le imprese fornitrici di servizi.

## **Misure relative ai contratti pubblici**

Nel PNA 2025/2027, ANAC ha ritenuto di porre una particolare attenzione, dedicandovi uno dei tre ambiti della Parte Speciale, ai contratti pubblici, che rientrano tra le aree a maggior rischio corruttivo che l'amministrazione è tenuta a presidiare con apposite misure, ai sensi dell'art. 1, comma 16, della Legge 190/2012.

In particolare, in tale approfondimento sono esaminate alcune delle fattispecie previste dal Codice dei contratti e monitorate nella loro prima attuazione ed altre interessate dalle modifiche introdotte con il D. Lgs. n. 36/2023 dal correttivo del codice dei contratti pubblici D. Lgs. n. 209/2024, recante "Disposizioni integrative e correttive al codice dei contratti pubblici, di cui al decreto legislativo 31 marzo 2023, n. 36", che oltre a elementi di novità, presentano possibili criticità sotto il profilo della trasparenza e dell'esposizione al rischio corruttivo.

Rispetto a tali processi il nuovo Piano ha individuato rischi corruttivi e suggerito misure di prevenzione. I profili esaminati attengono, in particolare, al mancato utilizzo delle piattaforme di approvvigionamento digitale (PAD) ed all'erroneo utilizzo del Fascicolo Virtuale dell'Operatore Economico (FVOE), al tema del conflitto di interessi, alla programmazione delle centrali di committenza, all'esecuzione, al subappalto e all'interoperabilità tra metodi e strumenti di gestione informativa digitale delle costruzioni e le PAD, al sistema delle qualificazioni delle stazioni appaltanti, al ruolo del Responsabile Unico di Progetto, alla disciplina dei CCT sotto i profili della nomina e delle incompatibilità specifiche e della gestione del conflitto di interessi di chi ne fa parte e agli accordi di collaborazione.

Come precisato da ANAC, infatti, la tracciabilità delle attività esecutive, l'integrazione tra strumenti digitali e programmazione preventiva delle attività di controllo, la tempestiva trasmissione e pubblicazione dei dati nella BDNCP e la valorizzazione della competenza amministrativa rappresentano, nel loro insieme, un paradigma evoluto di gestione del contratto pubblico, volto a rafforzare l'integrità dell'azione amministrativa, a garantire il conseguimento del risultato e a prevenire in maniera strutturata i rischi corruttivi.

Per quanto riguarda la Digitalizzazione dei contratti pubblici, si è posta particolare attenzione al corretto utilizzo delle PAD da parte dell'Ente, prevedendo sia una misura di formazione dedicata ai RUP e dai responsabili di fase, sia una misura di controllo, inserendo, appunto, tra gli ambiti da sottoporre al controllo successivo di regolarità amministrativa quello relativo alla corretta digitalizzazione del ciclo di vita dei contratti, nonché al corretto utilizzo del FVOE, prevedendo l'adozione di un modello organizzativo volto a consentire ai RUP e/o loro delegati di adempiere con opportuna celerità alle verifiche sul possesso dei requisiti di ordine generale e speciale, sia nei confronti dell'aggiudicatario sia degli altri soggetti coinvolti nella filiera del contratto (ad es. subappaltatori) e ciò anche nel caso di impossibilità di acquisizione del dato. Con riferimento al conflitto di interessi, già nel Piano relativo al triennio 2025-2027 si era posta particolare attenzione alla tematica.

Altra cruciale fase del ciclo di vita dei contratti pubblici è quella esecutiva, "fase notoriamente esposta a criticità applicative e al rischio di scarsa vigilanza sostanziale sull'adempimento delle obbligazioni assunte" (PNA 2025 p. 84). Come suggerito da ANAC, pertanto, risulta necessario concentrarsi sulla garanzia di tracciabilità, qualità e affidabilità dei dati relativi all'attuazione delle prestazioni contrattuali, "in coerenza con le previsioni normative che, anche a seguito dell'intervento correttivo recato dal d.lgs. n. 209/2024, hanno introdotto strumenti e misure innovative volte a rafforzare i presidi di controllo e a garantire la piena trasparenza amministrativa" (PNA 2025 p. 85).

Le misure da implementare riguardano:

- la digitalizzazione dell'intero ciclo di vita del contratto, che si configura non soltanto come uno strumento di semplificazione tecnico-amministrativa per le SSAA, ma che risulta funzionale anche alla prevenzione della corruzione;
- la qualificazione professionale, l'indipendenza e la terzietà dei soggetti preposti ai controlli nella fase esecutiva;
- l'attenzione alle modifiche contrattuali, risultando le varianti in corso d'opera uno degli ambiti più sensibili sotto il profilo del rischio corruttivo. Infine, risulta attenzionato il subappalto, che si conferma "ambito ad elevato rischio di criticità gestionali e infiltrazioni criminali, e quindi da presidiare con misure di prevenzione della corruzione. L'articolo 119 del Codice rappresenta oggi il fulcro della disciplina in materia di subappalto, avendo delineato un sistema articolato che, da un lato, elimina i limiti percentuali generalizzati al subappalto, recependo l'orientamento della Corte di Giustizia dell'Unione europea, e, dall'altro, rafforza i presidi di controllo e le condizioni di ammissibilità dell'istituto" (PNA 2025 pagg. 97e ss.).

#### **Divieto Di Pantouflage**

Per quanto concerne la cd. "incompatibilità successiva", cioè il divieto (art. 53, comma 16-ter, D.Lgs. 30.3.2001 n. 165,) per i dipendenti che, negli ultimi tre anni di servizio, abbiano esercitato poteri autoritativi o negoziali per conto delle pubbliche amministrazioni, di svolgere, nei tre anni successivi alla cessazione del rapporto di lavoro, attività lavorativa o professionale presso i soggetti privati destinatari dell'attività dell'amministrazione svolta attraverso i medesimi poteri. Pertanto, viene inserita nel contratto, la dichiarazione del contraente e appaltatore dell'ente circa l'inesistenza di contratti di lavoro o rapporti di collaborazione vietati a norma del comma 16-ter del d.lgs. 165/2001 e smi.

I dipendenti interessati sono coloro che per ruolo e posizione ricoperti nell'Ente hanno il potere di incidere in maniera determinante sulla decisione oggetto dell'atto cioè chi ha esercitato il potere negoziale con riguardo allo specifico procedimento o procedura (funzionari responsabili di posizione organizzativa, responsabili di procedimento).

Ai fini dell'effettiva attuazione della misura relativa all'applicazione dell'art. 53, c. 16 ter, del D.Lgs. n. 165/2001, si verifica inoltre, per il tramite del responsabile della prevenzione della corruzione, che nei contratti di assunzione del personale sia inserita la clausola che prevede il divieto di prestare attività lavorativa (a titolo di lavoro subordinato o di lavoro autonomo) per i tre anni successivi alla cessazione del

rapporto nei confronti dei destinatari di provvedimenti adottati o di contratti conclusi con l'apporto decisionale del dipendente. Per i contratti in essere verrà consegnata, alla cessazione del rapporto di lavoro, con firma di ricevuta, una nota recante l'esplicitazione del divieto di prestazione di attività lavorativa ai sensi dell'art. 53, c. 16 ter, del D.Lgs. n. 165/2001, e delle correlate sanzioni.

La non osservanza del divieto di pantouflage implica la nullità dei contratti conclusi e degli incarichi conferiti all'ex dipendente pubblico dai soggetti privati precludendogli la possibilità di stipulare contratti con la pubblica amministrazione.

Spetta al RPCT la competenza in merito al procedimento di contestazione all'interessato dell'inconferibilità e incompatibilità dell'incarico, ai sensi dell'art. 15 D.Lgs. 8.4.2013 n. 39 con la conseguente adozione delle sanzioni previste all'art. 18, comma 1, D.Lgs. 8.4.2013 n. 39.

Si agirà in giudizio per il risarcimento del danno nei confronti degli ex dipendenti per i quali sia emersa la violazione dei divieti contenuti nell'art. 53, comma 16-ter, D.Lgs. 30.3.2001 n. 165.



### **Tutela del Dipendente Pubblico che Segnala gli Illeciti (Whistleblowing)**

La Legge 6 novembre 2012, n. 190 "Disposizioni per la prevenzione e la repressione della corruzione e dell'illegalità nella pubblica amministrazione" ha recepito le raccomandazioni di organismi internazionali introducendo, con la previsione dell'art. 54 bis del D. Lgs. n. 165/01, una particolare tutela del dipendente pubblico che segnala illeciti con lo scopo di favorire l'emersione delle fattispecie di illecito all'interno delle pubbliche amministrazioni, detta whistleblowing.

La Legge 30 novembre 2017, n. 179 "Disposizioni per la tutela degli autori di segnalazioni di reati o irregolarità di cui siano venuti a conoscenza nell'ambito di un rapporto di lavoro pubblico o privato", ha modificato l'articolo 54-bis del decreto legislativo 30 marzo 2001, n. 165, in materia di tutela del dipendente o collaboratore che segnala illeciti. La Direttiva Ue 2019/1937 sulla "protezione delle persone che segnalano violazioni del diritto dell'Unione" nel settore pubblico e in quello privato marca un passo decisivo nel rafforzamento dell'istituto del whistleblowing e della tutela dei segnalanti da ritorsioni.

Con deliberazione 9 giugno 2021, n. 469 recante "Linee guida in materia di tutela degli autori di segnalazioni di reati o irregolarità di cui siano venuti a conoscenza in ragione di un rapporto di lavoro, ai sensi dell'art. 54-bis, del D.Lgs. 165/2001 (c.d. whistleblowing)" l'ANAC ha adottato le nuove Linee Guida in materia di whistleblowing, che recepiscono i principi della Direttiva UE 2019/1937 e rafforzano le suddette misure di tutela.

Con il decreto legislativo 10 marzo 2023, n. 24 recante “Attuazione della Direttiva UE 2019/1937 del Parlamento europeo e del Consiglio, del 23 ottobre 2019, riguardante la protezione delle persone che segnalano violazioni del diritto dell’Unione e recante disposizioni riguardanti la protezione delle persone che segnalano violazioni delle disposizioni normative nazionali” è stata data esecuzione della delega legislativa conferita al Governo dall’art. 13 della Legge 4 agosto 2022, n. 127.

Il suddetto decreto legislativo dispone l’abrogazione dell’articolo 54 bis del decreto legislativo 165/2001 dal 15 luglio 2023, data a decorrere dalla quale hanno effetto le disposizioni del nuovo decreto legislativo 24/2023.

In attuazione al D.Lgs. 10.03.2023, n. 24 il Comune di Mathi ha aderito al progetto Whistleblowing PA, nato dalla volontà di Transparency International Italia di offrire a tutte le Pubbliche Amministrazioni un software informatico gratuito – quale canale di segnalazione interna - per adempiere ai predetti obblighi normativi, ritenendo fondamentale dotare l’ente di uno strumento sicuro e di facile utilizzo per effettuare le segnalazioni in questione, grazie a modalità che garantiscono l’anonimato; L’adesione a WhistleblowingPA ha comportato la registrazione del Comune sull’apposito sito, con conseguente accesso a una piattaforma personale disponibile in cloud e accessibile su internet ad un indirizzo specifico <https://comunedimathi.whistleblowing.it/>

Rimane altresì possibile, in alternativa, segnalare direttamente ad A.N.AC. le condotte illecite, utilizzando in questo caso il sistema di gestione messo a disposizione dall’Autorità, dedicato al dipendente che scelga di rivolgersi alla medesima piuttosto che di avvalersi del canale di comunicazione interno, nei casi indicati dall’art. 6 del D.lgs n. 24/2023.

Le medesime misure di tutela della riservatezza sono garantite ai collaboratori o consulenti, con qualsiasi tipologia di contratto o incarico e a qualsiasi titolo, ai titolari di organi e di incarichi negli uffici di diretta collaborazione degli organi politici, ai lavoratori ed ai collaboratori a qualsiasi titolo di imprese fornitrici di beni o servizi e che realizzano opere in favore dell’Ente.

In alternativa alla procedura informatica, il segnalante può effettuare la segnalazione in forma orale, mediante un incontro diretto fissato entro un termine ragionevole.

Le procedure per il ricevimento delle segnalazioni e per la loro gestione sono state definite nell’atto organizzativo approvato dalla Deliberazione di Giunta Comunale n. 58 del 02/05/2023 pubblicato, sul sito istituzionale dell’Ente in Amministrazione Trasparente, nella Sezione Altri Contenuti - Sotto sezione Prevenzione della Corruzione.

### **Rotazione Del Personale**

La rotazione del personale è una misura di prevenzione della corruzione esplicitamente prevista dalla legge 6.11.2012 n. 190 (art. 1, comma 4, lett. e; comma 5, lett. b; comma 10, lett. b: “rotazione ordinaria”) e prevista dall’art. 16, comma 1, lett. l-quater D.Lgs. 30.03.2001 n. 165: “rotazione straordinaria” che si attiva successivamente al verificarsi di fenomeni corruttivi.

#### *La rotazione ordinaria*

La dotazione organica dell’Ente è assai limitata e non consente, di fatto, l’applicazione concreta del criterio della rotazione. L’Amministrazione valuterà le necessarie azioni da intraprendere per ottemperare a tale obbligo previsto dalla legge subordinatamente alla verifica che tale rotazione non causi inefficienza e inefficacia dell’azione amministrativa tale da precludere in alcuni casi la possibilità di erogare in maniera ottimale i servizi ai cittadini.

Come misure alternative, in luogo di una vera e propria rotazione, seguendo le indicazioni del PNA 2019, nelle aree a rischio verranno attivati meccanismi di condivisione delle fasi procedurali mediante:

- assegnazione della responsabilità del procedimento ad un soggetto diverso dal responsabile dell'area, cui compete l'adozione del provvedimento finale, ove possibile, per la specialità delle competenze necessarie;
- affiancamento al funzionario istruttore di un altro funzionario.

#### *La rotazione straordinaria*

Deve essere attuata in casi di avvio di procedimenti penali o disciplinari per condotte di natura corruttiva, assegnando il dipendente ad altro ufficio o servizio, con valutazione comunque delle ragioni e delle possibilità organizzative di questo Ente, privo di dirigenza e con esiguità di personale.

Al fine di stabilire l'applicabilità della rotazione straordinaria al singolo caso, questo Ente è tenuto a verificare la sussistenza:

- a) dell'avvio di un procedimento penale o disciplinare nei confronti del dipendente;
- b) di una condotta, oggetto di tali procedimenti qualificabile come "corruttiva" ai sensi dell'art. 16, comma 1, lettera l-quater D.Lgs. 30.3.2001 n. 165. La valutazione della condotta del dipendente da parte dell'Amministrazione è obbligatoria ai fini dell'applicazione della misura.

Il momento del procedimento penale in cui deve essere effettuata la valutazione coincide con la conoscenza dell'iscrizione del dipendente nel registro delle notizie di reato (art. 335 Codice procedura penale).

Si istituisce l'obbligo per i dipendenti di comunicare i procedimenti penali a loro carico.

Questo Ente provvede alla revoca, con motivazione adeguata del provvedimento, dell'incarico di posizione organizzativa con eventuale attribuzione di altro incarico, ovvero, nel caso di personale non dirigenziale, al trasferimento del dipendente ad altro ufficio. Ciò nel momento in cui la valutazione effettuata rilevi che la condotta del dipendente oggetto del procedimento penale o disciplinare sia di natura corruttiva.

#### **Conferimento Incarichi**

##### ***Cumulo di diversi incarichi e attività non consentite.***

Il cumulo in capo ad un medesimo funzionario responsabile di posizione organizzativa di diversi incarichi conferiti dal Comune può comportare il rischio di una eccessiva concentrazione di potere su un unico centro decisionale. La concentrazione del potere decisionale aumenta il rischio che l'attività amministrativa possa essere indirizzata verso fini privati o impropri determinati dalla volontà del funzionario stesso. Inoltre, lo svolgimento di incarichi, soprattutto se extra-istituzionali, da parte del funzionario responsabile di posizione organizzativa, può realizzare situazioni di conflitto di interesse che possono compromettere il buon andamento dell'azione amministrativa, ponendosi come sintomo dell'evenienza di fatti corruttivi.

Si fissano i seguenti criteri e principi direttivi:

- in sede di autorizzazione allo svolgimento di incarichi extra-istituzionali, secondo quanto previsto dall'art. 53, comma 7, D.Lgs. n. 165/2001, l'amministrazione deve valutare gli eventuali profili di conflitto di interesse, anche potenziali. Pertanto l'istruttoria circa il rilascio dell'autorizzazione dovrà essere svolta in maniera accurata e puntuale, tenendo presente che talvolta lo svolgimento di incarichi extra-istituzionali costituisce per il dipendente un'opportunità di arricchimento professionale utile a determinare una positiva ricaduta nell'attività istituzionale ordinaria;
- il dipendente è tenuto a comunicare formalmente all'amministrazione l'attribuzione di incarichi gratuiti (art. 53, comma 12, D.Lgs. n. 165/2001); tali incarichi potrebbero celare situazioni di conflitto di interesse anche potenziali e costringere l'amministrazione a negare lo svolgimento dell'incarico (gli incarichi a titolo gratuito da comunicare all'amministrazione sono solo quelli che il dipendente è chiamato a svolgere per la professionalità che lo caratterizza all'interno dell'amministrazione);
- gli incarichi autorizzati dall'amministrazione, anche a quelli a titolo gratuito, devono essere comunicati al Dipartimento per la Funzione Pubblica in via telematica entro 15 giorni;
- sussiste ipotesi di responsabilità erariale per il caso di omesso versamento del compenso da parte del dipendente pubblico indebitamente percettore, per la quale è competente la Sezione giurisdizionale della Corte dei Conti di Torino.

### ***Cause ostative al conferimento degli incarichi e verifica dell'insussistenza di cause di incompatibilità***

Il presente piano si rifà al D.Lgs. 8.4.2013 n. 39, che norma e sanziona l'inconferibilità e l'incompatibilità di incarichi presso le pubbliche amministrazioni e presso gli enti privati in controllo pubblico.

La situazione di inconferibilità non può essere sanata. Per il caso in cui le cause di inconferibilità, sebbene esistenti ab origine, non fossero note all'Ente e si appalesassero nel corso del rapporto, il RPCT è tenuto ad effettuare la contestazione all'interessato, il quale previo contraddittorio, deve essere rimosso dall'incarico. A differenza del caso di inconferibilità, la causa di incompatibilità può essere rimossa mediante rinuncia dell'interessato ad uno degli incarichi che la legge ha considerato incompatibili tra di loro.

Se si riscontra nel rapporto una situazione di incompatibilità, il RPCT deve effettuare una contestazione all'interessato e la causa deve essere rimossa entro 15 giorni; in caso contrario, l'art. 19 D.Lgs.8.4.2013, n. 39 prevede la decadenza dall'incarico e la risoluzione del contratto di lavoro autonomo o subordinato.

L'accertamento dell'insussistenza di eventuali condizioni ostative in capo ai dipendenti cui l'Ente intende conferire gli incarichi avverrà comunque mediante dichiarazione sostitutiva di certificazione resa dall'interessato nei termini e alle condizioni dell'art. 46 DPR 28.12.2000 n. 445 pubblicata sul sito dell'Ente.

### ***Controlli su precedenti penali ai fini dell'attribuzione degli incarichi e dell'assegnazione ad uffici***

Ai fini dell'applicazione degli artt. 35-bis D.Lgs. 30.3.2001 n. 165, così come inserito dall'art. 1, comma 46, L. n. 6.11.2012 n. 190, e dell'art. 3 D.Lgs. 8.4.2013 n. 39, è obbligo verificare la sussistenza di precedenti penali a carico dei dipendenti e/o dei soggetti cui si intendono conferire incarichi nelle seguenti circostanze:

- a) all'atto della formazione delle commissioni per l'affidamento di commesse o di commissioni di concorso;
- b) all'atto del conferimento degli incarichi amministrativi di vertice o di funzionario responsabile di posizione organizzativa;
- c) all'atto dell'assegnazione di dipendenti dell'area direttiva agli uffici che presentano le caratteristiche indicate dall'art. 35-bis D.Lgs.30.3.2001 n. 165;
- d) immediatamente, con riferimento agli incarichi già conferiti e al personale già assegnato.

L'accertamento potrà avvenire:

- mediante acquisizione d'ufficio dei precedenti penali da parte dell'ufficio preposto all'espletamento della pratica;
- mediante dichiarazione sostitutiva di certificazione resa dall'interessato nei termini e alle condizioni dell'art. 46 DPR n. 445/2000.

Gli atti ed i contratti posti in essere in violazione delle limitazioni sono nulli ex art. 17 D. Lgs. 8.4.2013 n. 39 e saranno applicate le sanzioni di cui all'art. 18 a carico di coloro che hanno conferito incarichi dichiarati nulli. In generale, la preclusione opera in presenza di una sentenza, compreso il patteggiamento, per delitti contro la pubblica amministrazione anche se la decisione non è ancora irrevocabile ossia non è ancora passata in giudicato (quindi anche in caso di condanna da parte del tribunale);

La preclusione di cui alla lettera b) del citato art. 35-bis riguarda l'attribuzione di incarico o l'esercizio delle funzioni direttive; pertanto la norma riguarda i funzionari responsabili di posizione organizzativa;

La situazione impeditiva viene meno ove sia pronunciata, per lo stesso caso, sentenza di assoluzione anche non definitiva.

Qualora all'esito della verifica risultino a carico del personale interessato dei precedenti penali per i delitti sopra indicati, l'amministrazione:

- si astiene dal conferire l'incarico o dall'effettuare l'assegnazione;
- applica le misure previste dall'art. 3 D.Lgs. 8.4.2013 n. 39;
- provvede a conferire l'incarico ad altro soggetto.

Se l'inconferibilità si appalesa nel corso del rapporto, il responsabile della prevenzione effettuerà la contestazione all'interessato, che dovrà essere rimosso dall'incarico o assegnato ad altro ufficio.

### **Trasparenza**

La trasparenza rappresenta uno strumento fondamentale per la prevenzione della corruzione e per l'efficienza e l'efficacia dell'azione amministrativa. Da questo punto di vista essa, infatti, consente:

- la conoscenza del responsabile per ciascun procedimento amministrativo e, più in generale, per ciascuna area di attività dell'amministrazione e pertanto, la responsabilizzazione dei funzionari;

- la conoscenza dei presupposti per l'avvio e lo svolgimento del procedimento e pertanto, se ci sono dei "blocchi" anomali del procedimento stesso;
- la conoscenza del modo in cui le risorse pubbliche sono impiegate e, pertanto, se l'utilizzo delle risorse pubbliche è deviato verso finalità improprie;
- la conoscenza della situazione patrimoniale dei politici e dei dirigenti e, pertanto, il controllo circa arricchimenti anomali verificatisi durante lo svolgimento del mandato.

Per questi motivi la legge n. 190/2012 ed il D.Lgs. 97/2016 sono intervenuti a rafforzare gli strumenti già vigenti per l'attuazione della trasparenza, che, come noto, già era stata largamente valorizzata a partire dall'attuazione della legge n. 241/1990 e, successivamente, con l'approvazione del D.Lgs. n. 150/2009.

Il Comune di Mathi è tenuto ad adottare, coerentemente alle scadenze previste dalla normativa, la sezione del PIAO denominata "*Rischi corruttivi e trasparenza*", in cui sia chiaramente identificata la sezione relativa alla trasparenza.

### **Sistemi informativi e tracciabilità delle procedure**

Come previsto dal nuovo Codice dei contratti pubblici approvato con il D.Lgs. n. 36 del 31 marzo 2023, nonché in attuazione degli impegni connessi al PNRR e come ribadito dall'ANAC con Delibera n. 582 del 13 dicembre 2023, dal 1° gennaio 2024 la digitalizzazione integrale del ciclo di vita dei contratti pubblici ha acquisito piena efficacia.

Il Comune di Mathi aderisce alla Centrale Unica di Committenza (CUC) di Lombardore, la quale ha ottenuto la qualificazione da parte di ANAC per lo svolgimento delle procedure di affidamento previste dalla normativa vigente.

Per la gestione delle procedure di gara e degli affidamenti, il Comune e la CUC utilizzano le piattaforme digitali DigitalPA, TUTTOGARE, MEPA, certified eProcurement platforms, finalizzate alla gestione dell'e-procurement e alla pubblicazione degli obblighi di trasparenza relativi alle procedure soggette al Codice dei contratti pubblici.

La trasmissione dei dati alla BDNCP (Banca Dati Nazionale dei Contratti Pubblici), anche ai fini della pubblicità legale prevista dalla normativa vigente, avviene tramite le piattaforme digitali di approvvigionamento (PAD) in uso presso l'Amministrazione, in particolare DigitalPA, TUTTOGARE e MEPA, integrate con i sistemi ANAC.

**Azioni da intraprendere:** Utilizzo della PAD per tracciare l'esecuzione del contratto e segnalare inadempienze in modo automatico. Soggetti responsabili: RUP per le procedure d'appalto di propria competenza

### **Patto di Integrità**

Si vuole in questa sede richiamare l'art. 1, comma 17, Legge del 6.11.2012 n. 190 che testualmente recita: "Le stazioni appaltanti possono prevedere negli avvisi, bandi di gara o lettere di invito che il mancato rispetto delle clausole contenute nei protocolli di legalità o nei patti di integrità costituisce causa di esclusione dalla gara".

I Patti di Integrità sono accordi tra una Stazione Appaltante e i Fornitori che partecipano ad una procedura di affidamento. Le parti si impegnano reciprocamente a conformare i loro comportamenti alla lealtà, trasparenza e correttezza, con l'espreso impegno anticorruzione.

Questo Comune intende continuare nell'utilizzo dei Patti di Integrità per l'affidamento di commesse, quale strumento che garantisce la trasparenza e la correttezza delle gare, contribuisce alla realizzazione di progetti di successo e permette di risparmiare denaro pubblico.

Obiettivo, pertanto, è per garantire la leale concorrenza e le pari opportunità di successo a tutti i partecipanti alle gare in fase concorsuale e una corretta e trasparente esecuzione del contratto assegnato nella fase contrattuale successiva, per prevenire e contrastare la corruzione.

Pertanto, negli avvisi, nei bandi di gara e nelle lettere di invito verrà inserita la clausola di salvaguardia che "il mancato rispetto del protocollo di legalità o del patto di integrità dà luogo all'esclusione dalla gara e alla

risoluzione del contratto”.

In allegato il testo del “Patto di Integrità” – **(Allegato) Sottosezione 2.3. Patto d’Integrità)**

### **Misure organizzative antiriciclaggio**

Con il PNA 2022, l'ANAC ha evidenziato che l'apparato antiriciclaggio, come quello anticorruzione, può dare un contributo fondamentale alla prevenzione dei rischi di infiltrazione criminale nell'impiego dei fondi rivenienti dal PNRR, consentendo la tempestiva individuazione di eventuali sospetti di sviamento delle risorse rispetto all'obiettivo per cui sono state stanziare ed evitando che le stesse finiscano per alimentare l'economia illegale. Le misure di prevenzione del riciclaggio e del finanziamento del terrorismo che le pubbliche amministrazioni sono tenute ad adottare ai sensi dell'art. 10 del d.lgs. n. 231/2007 (cd. Decreto antiriciclaggio) si pongono quindi nella stessa ottica di quelle di prevenzione e trasparenza, e cioè la protezione del “valore pubblico”.

Ai sensi dell’art. 2, comma 4, del D. Lgs. 231/2007, per “riciclaggio” si intende:

- a) la conversione o il trasferimento di beni, effettuati essendo a conoscenza che essi provengono da un'attività criminosa o da una partecipazione a tale attività, allo scopo di occultare o dissimulare l'origine illecita dei beni medesimi o di aiutare chiunque sia coinvolto in tale attività a sottrarsi alle conseguenze giuridiche delle proprie azioni;
- b) l'occultamento o la dissimulazione della reale natura, provenienza, ubicazione, disposizione, movimento, proprietà dei beni o dei diritti sugli stessi, effettuati essendo a conoscenza che tali beni provengono da un'attività criminosa o da una partecipazione a tale attività;
- c) l'acquisto, la detenzione o l'utilizzazione di beni essendo a conoscenza, al momento della loro ricezione, che tali beni provengono da un'attività criminosa o da una partecipazione a tale attività;
- d) la partecipazione ad uno degli atti di cui alle lettere a), b) e c), l'associazione per commettere tale atto, il tentativo di perpetrarlo, il fatto di aiutare, istigare o consigliare qualcuno a commetterlo o il fatto di agevolare l'esecuzione.

Ai sensi dell’art. 1, comma 1 lett. d) del D.Lgs. 109/2007 e dall’art. 2, comma 6, del D.Lgs. 231/2007, per “finanziamento del terrorismo” si intende qualsiasi attività diretta, con ogni mezzo, alla fornitura, alla raccolta, alla provvista, all'intermediazione, al deposito, alla custodia o all'erogazione, in qualunque modo realizzate, di fondi e risorse economiche, direttamente o indirettamente, in tutto o in parte, utilizzabili per il compimento di una o più condotte, con finalità di terrorismo secondo quanto previsto dalle leggi penali, ciò indipendentemente dall'effettivo utilizzo dei fondi e delle risorse economiche.

L’art. 10, comma 4, del D. Lgs. n. 231/2007 prevede che, al fine di far emergere fenomeni di riciclaggio e di finanziamento del terrorismo, le Pubbliche Amministrazioni comunicano all’Unità di Informazione Finanziaria (U.I.F.) dati e informazioni concernenti le operazioni sospette di cui vengano a conoscenza nell'esercizio della propria attività istituzionale, secondo le modalità stabile dalla UIF stessa.

Ai sensi dell’art. 10, comma 1, del D. Lgs. n. 231/2007, le presenti disposizioni si applicano in particolare ad eventuali operazioni sospette relative ai seguenti ambiti:

- a) procedimenti finalizzati all'adozione di provvedimenti di autorizzazione o concessione;
- b) procedure di scelta del contraente per l'affidamento di lavori, forniture e servizi secondo le disposizioni di cui al codice dei contratti pubblici;
- c) procedimenti di concessione ed erogazione di sovvenzioni, contributi, sussidi, ausili finanziari, nonché attribuzioni di vantaggi economici di qualunque genere a persone fisiche ed enti pubblici e privati.

Per operazione sospetta si intende un’operazione che per caratteristiche, entità, natura, collegamento o frazionamento o per qualsivoglia altra circostanza conosciuta in ragione delle funzioni esercitate, tenuto conto anche della capacità economica e dell'attività svolta dal soggetto cui è riferita, in base agli elementi a disposizione, induce a sapere, sospettare o ad avere motivo ragionevole per sospettare, che siano in corso o che siano state compiute o tentate operazioni di riciclaggio o di finanziamento del terrorismo o che comunque i fondi, indipendentemente dalla loro entità, provengano da attività criminosa.

Il sospetto deve essere basato su motivi ragionevoli che inducano a ritenere che siano in corso o che siano state compiute o tentate operazioni di riciclaggio o di finanziamento del terrorismo e deve essere fondato su

una compiuta valutazione degli elementi oggettivi e soggettivi a disposizione, acquisiti nell'ambito dell'attività svolta, anche alla luce dell'applicazione degli indicatori di anomalia forniti dalla UIF e recentemente aggiornati con provvedimento del 12 maggio 2023 denominato " Provvedimento recante gli indicatori di anomalia " applicabili a partire dal 1° gennaio 2024.

In presenza di attività qualificata come operazione sospetta, il Comune è obbligato ad inviare la relativa segnalazione alla UIF, a prescindere dalla rilevanza e dall'importo dell'operazione sospetta. La comunicazione alla UIF di dati e informazioni concernenti operazioni sospette è un atto distinto dalla denuncia di fatti penalmente rilevanti.

Deve essere quindi comunicato alla UIF il sospetto o la riconducibilità dei fatti a:

- a) i soggetti che convertono e trasferiscono beni essendo a conoscenza che essi provengono da un'attività criminosa allo scopo di occultare la provenienza illecita;
- b) i soggetti che occultano o dissimulano la provenienza illecita;
- c) chi acquista beni di provenienza illecita;
- d) chi detiene beni di provenienza illecita;
- e) chi utilizza beni di provenienza illecita
- f) i soggetti che partecipano alle precedenti attività;
- g) i soggetti che aiutano chiunque sia coinvolto nelle precedenti attività;
- h) l'associazione di più persone per commettere le precedenti attività;
- i) chi ha solo tentato le precedenti attività;
- j) chi aiuta, istiga o consiglia qualcuno a commettere le precedenti attività o ad agevolare l'esecuzione.

Il Gestore è il soggetto individuato da ciascuna Pubblica Amministrazione e delegato a valutare e trasmettere le segnalazioni di operazioni sospette alla UIF. Al fine di garantire efficacia e riservatezza nella gestione delle informazioni, la UIF considera il Gestore quale proprio interlocutore per tutte le comunicazioni e gli approfondimenti connessi con le operazioni sospette segnalate.

Per il Comune di Mathi il gestore delle segnalazioni è il Segretario Comunale – Responsabile della Prevenzione della Corruzione e della Trasparenza. I Responsabili di Area sono individuati quali Referenti, con il compito di comunicare al Gestore le segnalazioni, informazioni e dati in relazione a operazioni sospette ai sensi dell'art. 10, comma 4, del D. Lgs. n. 231/2007, provenienti dagli "operatori di primo livello", rappresentati da tutti i dipendenti di ciascuna Area che ricoprono il ruolo di responsabili di procedimento o di istruttoria nei settori indicati all'art. 10, comma 1, del D. Lgs. n. 231/2007. Al verificarsi di una o più delle situazioni di cui agli indicatori di anomalia individuati dalla UIF con provvedimento del 12 maggio 2023 i "referenti", fatti gli opportuni approfondimenti, hanno l'obbligo di segnalare tempestivamente in forma scritta al Gestore, le operazioni sospette, fornendo tutte le informazioni e tutti i documenti utili a consentire un'adeguata istruttoria. Le segnalazioni possono altresì essere inoltrate dai dipendenti, in qualità di "operatori", al loro superiore gerarchico o direttamente al Gestore, che sarà tenuto a garantire il rispetto della riservatezza dei soggetti coinvolti e del contenuto della segnalazione.

Dovranno in ogni caso essere fornite tutte le informazioni, i dati e la documentazione utili a consentire al Gestore un'adeguata istruttoria.

Le operazioni ed i comportamenti inerenti ad attività economiche svolte nei settori degli appalti e dei finanziamenti pubblici devono essere valutati sulla base dei seguenti criteri:

- incoerenza con l'attività o il profilo economico-patrimoniale del soggetto cui è riferita l'operazione;
- assenza di giustificazione economica;
- inusualità, illogicità, elevata complessità dell'attività.

La comunicazione al Gestore dell'operazione da verificare deve contenere i seguenti elementi minimi:

- a) nominativo del soggetto (persona fisica o entità giuridica) che ha posto in essere l'operazione;
- b) tipologia e caratteristiche dell'operazione messa in atto;
- c) motivazioni ed eventuali riscontri in base ai quali la stessa viene considerata meritevole di attenzione e di approfondimento.

Il Gestore deve provvedere a:

- raccogliere le segnalazioni ed avviare le successive necessarie verifiche, conservandone l'esito, anche in caso di archiviazione;
- informare delle segnalazioni ricevute direttamente i Responsabili di Settore competenti e il personale interessato, affinché siano edotti sul caso e collaborino con il Gestore medesimo nell'esame delle operazioni sospette e si adoperino per porre in essere tutte le misure necessarie a contrastare il riprodursi di situazioni sospette, effettuando un efficace monitoraggio;
- garantire, nel flusso delle comunicazioni, il rispetto della riservatezza dei soggetti coinvolti;
- trasmettere dati e informazioni concernenti le operazioni sospette ai sensi dell'articolo 10, comma 4, del D. Lgs. n. 231/2007, effettuando la comunicazione a prescindere dalla rilevanza e dall'importo dell'operazione sospetta in via telematica e senza ritardo alla UIF attraverso il portale INFOSTAT-UIF della Banca d'Italia, previa adesione al sistema di comunicazione on-line e secondo i contenuti e le modalità stabiliti al Capo II del provvedimento UIF del 23 aprile 2018 e successivi eventuali aggiornamenti/modifiche;
- essere interlocutore della UIF per tutte le comunicazioni e i relativi approfondimenti, al fine di garantire efficacia e riservatezza nella gestione delle informazioni;
- coordinare le misure di formazione e informazione in materia di antiriciclaggio rivolte al personale dell'Ente, ai fini della corretta individuazione degli elementi di sospetto.

Il Gestore ha diritto di accedere a tutta la documentazione relativa alla segnalazione pervenuta e, in ogni caso, utile a svolgere la necessaria verifica e, qualora ne ravvisi la necessità, può sentire tutti gli operatori coinvolti, al fine di raccogliere informazioni sulle fattispecie in esame.

Le comunicazioni alla UIF sono effettuate senza ritardo dal Gestore in via telematica, tramite il portale INFOSTAT-UIF della Banca d'Italia. Il contenuto della segnalazione alla UIF si articola in:

- dati identificativi della segnalazione, in cui sono riportate le informazioni che identificano e qualificano la segnalazione;
- elementi informativi, in forma strutturata, sulle operazioni, sui soggetti, sui rapporti e sui legami intercorrenti tra gli stessi;
- elementi descrittivi, in forma libera, sull'operatività segnalata e sui motivi del sospetto;
- eventuali documenti allegati.

Il Gestore mantiene apposito archivio di tutte le segnalazioni ricevute, sia che ad esse consegua o meno la comunicazione alla UIF.

La UIF, la Guardia di Finanza e la Direzione Investigativa Antimafia possono comunque richiedere ulteriori informazioni ai fini dell'analisi o dell'approfondimento investigativo della segnalazione al Gestore e al Comune.

Ai fini della prevenzione dei rischi di infiltrazione criminale nell'impiego dei fondi rivenienti dal PNRR, l'UIF ha previsto, con la comunicazione dell'11.04.2022 "Indicazioni per la prevenzione dei rischi connessi all'attuazione del PNRR", di valorizzare l'adempimento degli obblighi antiriciclaggio per consentire la tempestiva individuazione di eventuali sospetti di sviamento delle risorse rispetto all'obiettivo per cui sono state stanziare.

In particolare, nel valutare eventuali elementi di sospetto, si analizzano le caratteristiche dei soggetti che si relazionano con l'ente, facendo riferimento agli indicatori di anomalia generali e specifici previsti per i settori appalti e contratti pubblici nonché finanziamenti pubblici.

Ai fini della valutazione dei soggetti economici che accedono alle gare di appalto, alle concessioni o agli altri benefici collegati ai fondi del PNRR, è necessario effettuare controlli tempestivi ed efficaci sulla c.d. documentazione antimafia di cui al D. Lgs. n.159/2011 e s.m.i.

In particolare per quanto attiene agli interventi finanziati dal PNRR, è fondamentale l'individuazione corretta del titolare effettivo destinatario dei fondi erogati dall'ente; la mancata pronta individuazione del medesimo deve essere considerata un indicatore di anomalia dell'operazione, con possibile segnalazione all'UIF.

Ai sensi dell'art. 1 c. 1 lett. pp) del d.lgs. 231/2007, il titolare effettivo è "la persona fisica o le persone fisiche, diverse dal cliente, nell'interesse della quale o delle quali, in ultima istanza, il rapporto continuativo è instaurato, la prestazione professionale è resa o l'operazione è eseguita".

Per individuare il titolare effettivo si deve fare riferimento a quanto indicato nel D. Lgs. n. 231/2007, applicando tre criteri alternativi:

- criterio dell'assetto proprietario: è titolare effettivo una o più persone che detengano una partecipazione superiore al 25% del capitale societario (se questa quota societaria superiore al 25% è controllata da un'altra entità giuridica non fisica, si deve risalire nella catena fino a riscontrare il titolare effettivo);
- criterio del controllo: è titolare effettivo la persona o le persone che, mediante la maggioranza dei voti o dei vincoli contrattuali, eserciti la maggiore influenza all'interno dei soci della società/azienda;
- criterio residuale: non avendo potuto verificare il titolare effettivo con i precedenti criteri, è necessario individuare tale soggetto nella persona che esercita poteri di amministrazione o direzione della società/azienda.

Nel caso di subappalto, le verifiche del titolare effettivo dovranno essere svolte anche nei confronti del subappaltatore.

Scopo della disciplina è "garantire la riconducibilità di un'operazione alla persona fisica che, di fatto, ne trae vantaggio, al fine di evitare che altri soggetti e, in particolare, strutture giuridiche complesse - società e altri enti, trust e istituti giuridici affini - siano utilizzati come schermo per occultare il reale beneficiario e realizzare finalità illecite."

Nel PNA 2022 è stata posta grande attenzione alla necessità di garantire la trasparenza dei dati relativi al titolare effettivo dei soggetti partecipanti alle gare per l'affidamento dei contratti pubblici relativi agli interventi PNRR, e richiama le indicazioni fornite dal MEF nelle Linee Guida annesse alla circolare 11 agosto 2022, n. 30/2022; in particolare:

- obbligo per gli operatori economici di comunicare al soggetto attuatore/stazione appaltante i dati del titolare effettivo;
- obbligo del soggetto attuatore/stazione appaltante di richiedere la dichiarazione di assenza di conflitto di interessi del medesimo titolare effettivo.

Si evidenzia che con circolare n. 27 del 15/09/2023 il MEF ha integrato le Linee Guida suddette con l'obbligo per i soggetti attuatori di effettuare specifici controlli sulle dichiarazioni di titolarità effettiva presentate dagli operatori economici.

**Azioni da intraprendere:** Verifiche in merito al titolare effettivo su tutti gli interventi PNRR, tramite applicativo Regis con le modalità indicate nelle Circolari MEF e nei manuali per i soggetti attuatori emanati dai Ministeri titolari degli interventi. **Soggetti responsabili:** RUP per le procedure d'appalto PNRR di propria competenza

## 6.2.2 ALTRE INIZIATIVE

### Modifiche ai regolamenti comunali

Le modifiche ai regolamenti comunali vengono effettuate qualora sia ravvisata, in sede di loro applicazione, la necessità di adeguarli a quanto previsto dalla normativa in materia di anticorruzione.

L'adempimento di tale obbligo è oggetto di monitoraggio in occasione della verifica di attuazione della presente sezione del PIAO.

### Metodi Alternativi di Risoluzione delle Controversie - Ricorso All'arbitrato

In questa sede si richiama il Codice dei contratti pubblici D.Lgs. 36/2023 per le controversie su diritti soggettivi, derivanti dall'esecuzione dei contratti pubblici:

- accordo bonario per i lavori, con possibilità di variazione dell'importo dell'opera;
- accordo bonario per i servizi e le forniture, circa l'esatta consistenza delle prestazioni dovute;
- collegio consultivo tecnico presso il TAR prima dell'avvio dell'esecuzione del contratto, per prevenire controversie e definire una transazione;
- transazione come da codice civile, relativamente a diritti soggettivi derivanti dall'esecuzione dei contratti;

Sistematicamente in tutti i contratti da stipulare dall'ente è escluso il ricorso all'arbitrato.

Stessa regola vale anche per i contratti non soggetti all'ambito di applicazione del D.Lgs. n. 36/2023.

### **Le Partecipazioni**

Le partecipazioni pubbliche vengono trattate prioritariamente dal Legislatore in materia di trasparenza, ma devono integrare il loro modello di organizzazione e gestione ex D.lgs. 231/2001 con misure idonee a prevenire anche i fenomeni di corruzione e di illegalità in coerenza con le finalità della legge.

Questo Ente intende partecipare, pur nella sua limitatezza dovuta all'irrisoria dimensione istituzionale, alle finalità, escerpate dal dettato normativo, prospettate dal PNA 2016 – e non dismesse dal PNA 2019 – della tutela e promozione della concorrenza e del mercato, nonché della razionalizzazione e riduzione della spesa pubblica.

In adempimento al disposto D.lgs 19.8.2016 n. 175 "*Testo unico in materia di società a partecipazione pubblica*" esecutivo dell'art. 24 D.Lgs. 97/2016, questo Ente, come già effettuato nel 2020, entro il 31 dicembre di ogni anno, alla revisione annuale obbligatoria delle partecipazioni direttamente e indirettamente detenute in società, con adozione di una deliberazione ricognitiva e motivata nonché trasmissione della stessa deliberazione alla Corte dei Conti.

## **7. SISTEMA DI MONITORAGGIO**

### **Monitoraggio delle attività comunali**

Questo Ente intende realizzare in modo informatico il controllo del rispetto dei termini procedurali con cui possano emergere eventuali omissioni o ritardi che possono essere sintomo di fenomeni corruttivi.

Inoltre si intendono evidenziare in modo informatico i rapporti amministrazione/soggetti con i quali sono stati stipulati contratti o che sono interessati a procedimenti di autorizzazione, concessione o erogazione di vantaggi economici, ai fini della verifica di eventuali relazioni di parentela o affinità con i dipendenti.

La competenza del monitoraggio spetterà a tutti i funzionari responsabili di posizione organizzativa.

### **Monitoraggio sull'attuazione della sezione del PIAO "Rischi corruttivi e Trasparenza"**

È già stato precisato che il PNA articola in quattro macro fasi il processo di prevenzione e contrasto della corruzione:

- l'analisi del contesto;
- la valutazione del rischio;
- il trattamento;
- infine, la macro fase del "monitoraggio" e del "riesame" delle singole misure e del sistema nel suo complesso.

Le prime tre fasi si completano con l'elaborazione e l'approvazione del PIAO sezione Rischi corruttivi e trasparenza, mentre la quarta deve essere svolta nel corso dell'esercizio.

Il PNA ha stabilito i principi che soggiacciono al processo di gestione del rischio suddividendoli in strategici, metodologici e finalistici.

Tra i "metodologici", il PNA ricomprende il principio del "Miglioramento e apprendimento continuo".

Secondo tale principio la gestione del rischio deve essere intesa, "nel suo complesso, come un processo di miglioramento continuo basato sui processi di apprendimento generati attraverso il monitoraggio e la

valutazione dell'effettiva attuazione ed efficacia delle misure e il riesame periodico della funzionalità complessiva del sistema di prevenzione" (Allegato n. 1 del PNA 2019, pag. 19).

In tema di programmazione del monitoraggio, il PNA prevede che allo scopo di "disegnare un'efficace strategia di prevenzione della corruzione" sia necessario che la sezione del PIAO Rischi corruttivi e trasparenza "individu[er] un sistema di monitoraggio sia sull'attuazione delle misure, sia con riguardo alla medesima sezione del PIAO" (Paragrafo n. 3, della Parte II del PNA 2019, pag. 20).

Secondo l'ANAC, monitoraggio e riesame periodico sono stadi essenziali dell'intero processo di gestione del rischio, che consentono di verificare attuazione e adeguatezza delle misure di prevenzione della corruzione, nonché il complessivo funzionamento del processo consentendo, in tal modo, di apportare tempestivamente i correttivi che si rendessero necessari.

**Monitoraggio e riesame** sono attività distinte, ma strettamente collegate tra loro:

- il **monitoraggio** è l'"attività continuativa di verifica dell'attuazione e dell'idoneità delle singole misure di trattamento del rischio";

è ripartito in due "sotto-fasi":

1. il monitoraggio dell'attuazione delle misure di trattamento del rischio;
2. il monitoraggio della idoneità delle misure di trattamento del rischio;

- il **riesame**, invece, è l'attività "svolta ad intervalli programmati che riguarda il funzionamento del sistema nel suo complesso" (Allegato n. 1 del PNA 2019, pag. 46).

I risultati del monitoraggio devono essere utilizzati per svolgere il riesame periodico della funzionalità complessiva del sistema e delle politiche di contrasto della.

Il monitoraggio circa l'applicazione della presente sezione del PIAO è svolto in autonomia dal Responsabile della prevenzione della corruzione.

Ai fini del monitoraggio i responsabili sono tenuti a collaborare con il Responsabile della prevenzione della corruzione e forniscono ogni informazione che lo stesso ritenga utile.



## 8. TRASPARENZA

### La trasparenza e l'accesso civico

La trasparenza è una delle misure generali più importanti dell'intero impianto delineato dalla legge 190/2012. Secondo l'art. 1 del d.lgs. 33/2013, come rinnovato dal d.lgs. 97/2016, la trasparenza è l'accessibilità totale a dati e documenti delle pubbliche amministrazioni. Detta "accessibilità totale" è consentita allo scopo di tutelare i diritti dei cittadini, promuovere la partecipazione all'attività amministrativa, favorire forme diffuse di controllo sul perseguimento delle funzioni istituzionali e sull'utilizzo delle risorse pubbliche.

La trasparenza è attuata:

attraverso la pubblicazione dei dati e delle informazioni elencate dalla legge sul sito web istituzionale nella sezione "Amministrazione trasparente";

l'istituto dell'accesso civico, classificato in semplice e generalizzato.

Il comma 1, dell'art. 5 del d.lgs. 33/2013, prevede: "L'obbligo previsto dalla normativa vigente in capo alle pubbliche amministrazioni di pubblicare documenti, informazioni o dati comporta il diritto di chiunque di richiedere i medesimi, nei casi in cui sia stata omessa la loro pubblicazione" (accesso civico semplice). Il comma 2, dello stesso art. 5, recita: "Allo scopo di favorire forme diffuse di controllo sul perseguimento delle funzioni istituzionali e sull'utilizzo delle risorse pubbliche e di promuovere la partecipazione al dibattito pubblico, chiunque ha diritto di accedere ai dati e ai documenti detenuti dalle pubbliche amministrazioni, ulteriori rispetto a quelli oggetto di pubblicazione" obbligatoria ai sensi del d.lgs. 33/2013 (accesso civico generalizzato).

Le modalità di attivazione dell'accesso civico generalizzato, l'iter e le esclusioni e le limitazioni all'accesso, così come dettagliate nelle determinazioni di ANAC sono state recepite in toto dal Comune di Mathi.

### **Obblighi di pubblicazione**

La sezione Rischi corruttivi e trasparenza del PIAO deve necessariamente riguardare la programmazione degli obiettivi e dei flussi procedurali per garantire la trasparenza amministrativa. Essa costituisce presupposto per realizzare una buona amministrazione ma anche misura di prevenzione della corruzione, come la stessa Corte Costituzionale ha evidenziato, laddove considera la legge 190/2012 "principio-argine alla diffusione di fenomeni di corruzione". Il ruolo di primo piano che il legislatore ha attribuito alla trasparenza si arricchisce, a seguito dell'introduzione del PIAO, con il riconoscimento del suo concorrere alla protezione e alla creazione di valore pubblico. Essa favorisce, in particolare, la più ampia conoscibilità dell'organizzazione e delle attività che ogni amministrazione o ente realizza in favore della comunità di riferimento, degli utenti, degli stakeholder, sia esterni che interni. Le amministrazioni che sono tenute ad adottare il PIAO osservano gli obblighi di pubblicazione disciplinati dal d.lgs. n. 33/2013 e dalla normativa vigente, da attuare secondo le modalità indicate dall'Autorità nella delibera n. 1310/2016 e nell'Allegato 1) alla stessa, così come aggiornato da ANAC con deliberazione n. 31 del 30 gennaio 2025 "Aggiornamento PNA 2024 PNA 2022".

Il legislatore ha previsto che nella sezione 2.3 del PIAO sia predisposta una specifica programmazione, da aggiornare annualmente, in cui definire i modi e le iniziative volti all'attuazione degli obblighi di pubblicazione, ivi comprese le misure organizzative per assicurare la regolarità e la tempestività dei flussi informativi.

In tale programmazione rientra anche la definizione degli obiettivi strategici, compito affidato all'organo di indirizzo dell'amministrazione. La promozione di maggiori livelli di trasparenza, infatti, costituisce obiettivo strategico di ogni amministrazione che deve tradursi nella definizione di obiettivi organizzativi e individuali.

Con delibera n. 495 del 25 settembre 2024 ad oggetto "Approvazione di 3 schemi di pubblicazione ai sensi dell'art. 48 del decreto legislativo 14 marzo 2013, n. 33, ai fini dell'assolvimento degli obblighi di pubblicazione di cui al medesimo decreto - Messa a disposizione di ulteriori schemi", l'ANAC ha approvato tre schemi di pubblicazione di dati e documenti in Amministrazione Trasparente, concedendo alle amministrazioni un periodo transitorio di dodici mesi per procedere all'aggiornamento delle sotto-sezioni di A.T. interessate rispetto ai predetti schemi.

Gli schemi approvati sono relativi alle seguenti sottosezioni di A.T.:

1. Dati sui pagamenti (art. 4-bis - Utilizzo delle risorse pubbliche)
2. Organizzazione (art. 13 - Organizzazione)
3. Controlli e rilievi sull'amministrazione (art. 31 - Controlli su attività e organizzazione)

Nel corso del 2025 sono stati approntati gli adeguamenti al proprio portale Amministrazione Trasparente necessari per conformarsi agli schemi di ANAC entro i termini stabiliti.

Con delibera n. 481 del 3 dicembre 2025, ANAC ha aggiornato la Delibera 495 del 25 settembre 2024, ad oggetto: "Approvazione di 3 schemi di pubblicazione ai sensi dell'art. 48 del decreto legislativo 14 marzo 2013, n. 33 ...".

Tali aggiornamenti hanno riguardato gli allegati 1 e 3, dedicati rispettivamente a:

-dati sui pagamenti (Art. 4-bis, c. 2, d. lgs. n. 33/2013)

-dati relativi ai controlli sull'organizzazione e sull'attività dell'amministrazione (art. 31 d.lgs. n. 33/2013)

nonché l'allegato 4, riportante le istruzioni operative.

Con la stessa deliberazione ANAC ha precisato che il periodo transitorio di 12 mesi per l'aggiornamento delle relative sezioni AT decorre dal 21 gennaio 2025, data di pubblicazione dell'avviso di adozione della suddetta delibera 495 in Gazzetta Ufficiale.

Pertanto, a partire dal 21 gennaio 2026, le pubblicazioni nelle sezioni previste dagli allegati 1,2 e 3 della Delibera 495 del 25 settembre 2024 dovranno rispettare gli standard di cui alla citata circolare, e dovranno essere oggetto di validazione.

L'Amministrazione intende recepire e implementare tutte le novità che l'ANAC introdurrà, al fine di garantire il massimo livello di trasparenza amministrativa.

L'Allegato – Sottosezione 2.3 "Mappa della Trasparenza, ripropone i contenuti dell'Allegato numero 1 della deliberazione ANAC 28 dicembre 2016 numero 1310 come aggiornate, da ultimo, con deliberazione ANAC 25 settembre 2024 n. 495.

### **Monitoraggio**

Il monitoraggio sull'attuazione della trasparenza è volto a verificare se l'ente abbia individuato misure organizzative che assicurino il regolare funzionamento dei flussi informativi per la pubblicazione dei dati nella sezione "Amministrazione trasparente"; se siano stati individuati i responsabili della elaborazione, trasmissione e della pubblicazione dei documenti, delle informazioni e dei dati; se non siano stati disposti filtri e/o altre soluzioni tecniche atte ad impedire ai motori di ricerca web di indicizzare ed effettuare ricerche, salvo le ipotesi consentite dalla normativa vigente; se i dati e le informazioni siano stati pubblicati in formato di tipo aperto e riutilizzabili. Il monitoraggio sulle misure di trasparenza consente al RPCT di formulare un giudizio sul livello di adempimento degli obblighi di trasparenza indicando quali sono le principali inadempienze riscontrate nonché i principali fattori che rallentano l'adempimento. Tale monitoraggio è altresì volto a verificare la corretta attuazione della disciplina sull'accesso civico semplice e generalizzato, nonché la capacità delle amministrazioni di censire le richieste di accesso e i loro esiti all'interno del registro degli accessi. Gli esiti dei monitoraggi svolti sia sulle misure di trasparenza adottate che sulle richieste di accesso civico, semplice e generalizzato, sono funzionali alla verifica del conseguimento degli obiettivi strategici dell'amministrazione e, in particolare, di quelli orientati al raggiungimento del valore pubblico. Le risultanze del monitoraggio sono altresì strumentali alla misurazione del grado di rispondenza alle attese dell'amministrazione delle attività e dei servizi posti in essere dalla stessa. Ciò in quanto le informazioni raccolte a valle del processo di monitoraggio sono rilevanti ai fini della programmazione futura e utili al miglioramento delle attività e dei servizi erogati dall'amministrazione. Il monitoraggio sugli obblighi di pubblicazione si connota per essere: - un controllo successivo: in relazione poi alla loro gravità, il RPCT segnala i casi di mancato o ritardato adempimento degli obblighi agli organi/soggetti competenti; - relativo a tutti gli atti pubblicati nella sezione AT (il monitoraggio, può infatti riguardare anche la pubblicazione di dati diversi da quelli oggetto di pubblicazione obbligatoria ("dati ulteriori") soprattutto ove concernano i processi PNRR); 32 di 33 - totale e non parziale: per gli enti di dimensione inferiore a 50 dipendenti, il monitoraggio può essere limitato ad un campione – da modificarsi anno per anno - di obblighi di pubblicazione previsti dalla normativa vigente e da indicare già nella fase di programmazione; - programmabile su più livelli, di cui: un primo livello ai referenti (se previsti) del RPCT o, in autovalutazione, ai responsabili degli uffici e dei servizi responsabili delle misure; un secondo livello, di competenza del RPCT, coadiuvato da una struttura di supporto e/o dagli altri organi con funzioni di controllo interno, laddove presenti.

In coerenza con le indicazioni contenute nel Piano Nazionale Anticorruzione 2022, l'Amministrazione assicura attività di monitoraggio sull'assolvimento degli obblighi di pubblicazione nella sezione "Amministrazione Trasparente".

Tale attività è orientata, in particolare, agli ambiti maggiormente rilevanti sotto il profilo dell'utilizzo delle risorse pubbliche, con riferimento ai dati relativi ai contratti pubblici, ai pagamenti del personale, agli incarichi di consulenza e collaborazione e alle informazioni concernenti l'impiego delle risorse connesse al PNRR e ai fondi strutturali.

Il monitoraggio è finalizzato a garantire il progressivo miglioramento dei livelli di trasparenza e l'aggiornamento delle informazioni pubblicate, compatibilmente con l'organizzazione e le risorse dell'Ente.

È stata creata una sezione dedicata agli interventi del PNRR/PNC gestiti dal Comune sul sito web istituzionale, a sostegno della trasparenza, garantendo la conoscibilità per gli affidamenti nell'ambito del PNRR/PNC.

La trasparenza e la nuova disciplina della tutela dei dati personali (Reg. UE 2016/679).

A seguito dell'applicazione dal 25 maggio 2018 del Regolamento UE 2016/679 del Parlamento Europeo e del Consiglio del 27 aprile 2016 «relativo alla protezione delle persone fisiche con riguardo al trattamento dei dati personali, nonché alla libera circolazione di tali dati» e che abroga la direttiva 95/46/CE (Regolamento generale sulla protezione dei dati) (di seguito RGPD) e, dell'entrata in vigore, il 19 settembre 2018, del decreto legislativo 101/2018, che adegua il Codice in materia di protezione dei dati personali - decreto legislativo 196/2003 - alle disposizioni del Regolamento UE 2016/679, occorre chiarire la compatibilità della nuova disciplina con gli obblighi di pubblicazione previsti dal d.lgs. 33/2013. Occorre evidenziare, al riguardo, che l'art. 2-ter del d.lgs. 196/2003, introdotto dal d.lgs. 101/2018, in continuità con il previgente articolo 19 del Codice, dispone al comma 1 che la base giuridica per il trattamento di dati personali effettuato per l'esecuzione di un compito di interesse pubblico o connesso all'esercizio di pubblici poteri, ai sensi dell'art. 6, paragrafo 3, lett. b) del Regolamento (UE) 2016/679, «è costituita esclusivamente da una norma di legge o, nei casi previsti dalla legge, di regolamento». Inoltre, il comma 3 del medesimo articolo stabilisce che «La diffusione e la comunicazione di dati personali, trattati per l'esecuzione di un compito di interesse pubblico o connesso all'esercizio di pubblici poteri, a soggetti che intendono trattarli per altre finalità sono ammesse unicamente se previste ai sensi del comma 1». Il regime normativo per il trattamento di dati personali da parte dei soggetti pubblici è, quindi, rimasto sostanzialmente inalterato essendo confermato il principio che esso è consentito unicamente se ammesso da una norma di legge o, nei casi previsti dalla legge, di regolamento. Pertanto, fermo restando il valore riconosciuto alla trasparenza, che concorre ad attuare il principio democratico e i principi costituzionali di eguaglianza, di imparzialità, buon andamento, responsabilità, efficacia ed efficienza nell'utilizzo di risorse pubbliche, integrità e lealtà nel servizio alla nazione (art. 1, d.lgs. 33/2013), occorre che le pubbliche amministrazioni, prima di mettere a disposizione sui propri siti web istituzionali dati e documenti (in forma integrale o per estratto, ivi compresi gli allegati) contenenti dati personali, verifichino che la disciplina in materia di trasparenza contenuta nel d.lgs. 33/2013 o in altre normative, anche di settore, preveda l'obbligo di pubblicazione. Il d.lgs. 33/2013 all'art. 7 bis, co. 4, dispone inoltre che «Nei casi in cui norme di legge o di regolamento prevedano la pubblicazione di atti o documenti, le pubbliche amministrazioni provvedono a rendere non intelligibili i dati personali non pertinenti o, se sensibili o giudiziari, non indispensabili rispetto alle specifiche finalità di trasparenza della pubblicazione».

### ***La trasparenza dei contratti pubblici a seguito dell'entrata in vigore del d.lgs. n. 36/2023***

La disciplina che dispone sugli obblighi di pubblicazione in materia di contratti pubblici di lavori, servizi e forniture si rinviene oggi all'art. 37 del d.lgs. 33/2013 e nel nuovo Codice dei contratti di cui al d.lgs. n. 36/2023 che ha acquistato efficacia dal 1° luglio 2023 (art. 229, co. 2).

A completamento del quadro normativo descritto occorre richiamare i provvedimenti dell'Autorità che hanno precisato gli obblighi di pubblicazione e le modalità di attuazione degli stessi a decorrere dal 1° gennaio 2024:

- la deliberazione ANAC n. 261 del 20 giugno 2023, che individua le informazioni che le stazioni appaltanti sono tenute a trasmettere alla BDNCP attraverso le piattaforme telematiche;
- la deliberazione ANAC n. 264 del 20 giugno 2023 e ss.mm.ii. che individua gli atti, le informazioni e i dati relativi al ciclo di vita dei contratti pubblici oggetto di trasparenza ai fini e per gli effetti dell'articolo 37 del decreto trasparenza e dell'articolo 28 del Codice.

In particolare, nella deliberazione n. 264/2023 l'Autorità ha chiarito che gli obblighi di pubblicazione in materia di contratti pubblici sono assolti dalle stazioni appaltanti e dagli enti concedenti:

- con la comunicazione tempestiva alla BDNCP, ai sensi dell'articolo 9-bis del d.lgs. 33/2013, di tutti i dati e le informazioni individuati nell'articolo 10 della deliberazione ANAC n. 261/2023;
- con l'inserimento sul sito istituzionale, nella sezione "Amministrazione trasparente", di un collegamento ipertestuale che rinvia ai dati relativi all'intero ciclo di vita del contratto contenuti nella BDNCP. Il collegamento garantisce un accesso immediato e diretto ai dati da consultare riferiti allo specifico contratto della stazione appaltante e dell'ente concedente ed assicura la trasparenza in ogni fase della procedura contrattuale, dall'avvio all'esecuzione;
- con la pubblicazione in "Amministrazione Trasparente" del sito istituzionale dei soli atti e documenti, dati e informazioni che non devono essere comunicati alla BDNCP, come elencati nell'Allegato della delibera n. ANAC 264/2023 e successivi aggiornamenti.

Alla luce delle disposizioni vigenti richiamate, delle abrogazioni disposte dal Codice, dell'efficacia differita prevista per alcune disposizioni, la trasparenza dei contratti pubblici è materia governata da norme differenziate, che determinano distinti regimi di pubblicazione dei dati e che possono essere ripartiti nelle fattispecie della tabella seguente:

Fattispecie	Pubblicità trasparenza
<b>Contratti con bandi e avvisi pubblicati prima o dopo il 1° luglio 2023 ed esecuzione conclusa entro il 31 dicembre 2023</b>	Pubblicazione nella <i>“Sezione Amministrazione trasparente”</i> sottosezione <i>“Bandi di gara e contratti”</i> , secondo le indicazioni ANAC di cui all'All. 9) al PNA 2022.
<b>Contratti con bandi e avvisi pubblicati prima o dopo il 1°luglio 2023 ma non ancora conclusi alla data del 31 dicembre 2023</b>	Assolvimento degli obblighi di trasparenza secondo le indicazioni di cui al comunicato sull'avvio del processo di digitalizzazione che ANAC, d'intesa con il MIT, ha adottato con Delibera n. 582 del 13 dicembre 2023.
<b>Contratti con bandi e avvisi pubblicati dopo il 1° gennaio 2024</b>	Pubblicazione mediante invio alla BDNCP e pubblicazione in AT secondo quanto previsto dalle disposizioni del nuovo Codice in materia di digitalizzazione del ciclo di vita dei contratti di cui agli artt. 19 e ssgg e dalle delibere ANAC nn. n. 261/2023 e n. 264/2023 (e relativo Allegato 1) e successivi aggiornamenti.

#### **Dati ulteriori**

L'accezione della trasparenza quale “accessibilità totale” implica che le amministrazioni si impegnino, nell'esercizio della propria discrezionalità ed autonomia, a pubblicare sui propri siti istituzionali dati “ulteriori” oltre a quelli espressamente indicati e richiesti da specifiche norme di legge.

Nella sezione " Amministrazione Trasparente - sottosezione "altri contenuti" – i Responsabili di Area possono pubblicare i dati e le informazioni che ritengono necessari per assicurare la migliore trasparenza sostanziale dell'azione amministrativa.

### **3. SEZIONE: ORGANIZZAZIONE E CAPITALE UMANO**

#### **SOTTEZIONE 3.1 STRUTTURA ORGANIZZATIVA**

In questa sezione vengono fornite le indicazioni sulla struttura organizzativa, sugli impatti nell'organizzazione del lavoro agile e sulle strategie di programmazione del fabbisogno.

##### **3.1.1 Modello Organizzativo**

L'Ente è organizzato secondo quanto previsto dal Regolamento sull'Ordinamento generale degli Uffici e dei Servizi, approvato con deliberazione della G.C. 94 in data 26.11.2012, e ss.mm.ii., da cui si evince che l'assetto organizzativo dell'Ente si articola in strutture operative aggregate secondo criteri di omogeneità ed organizzate in modo da assicurare l'esercizio più efficace delle funzioni loro attribuite. La struttura

organizzativa si articola in: Aree, Uffici e Servizi. L'Area rappresenta la massima unità organizzativa dell'Ente ed è preposta alla gestione coordinata di funzioni e servizi

### Organigramma

Per la realizzazione delle proprie attività, l'Amministrazione opera attraverso un'organizzazione di tipo funzionale. Si tratta cioè di una struttura composta da membri ripartiti e allocati sulla base delle diverse unità funzionali dell'organizzazione. Qui di seguito viene riportato l'attuale Organigramma e livelli di responsabilità organizzativa:

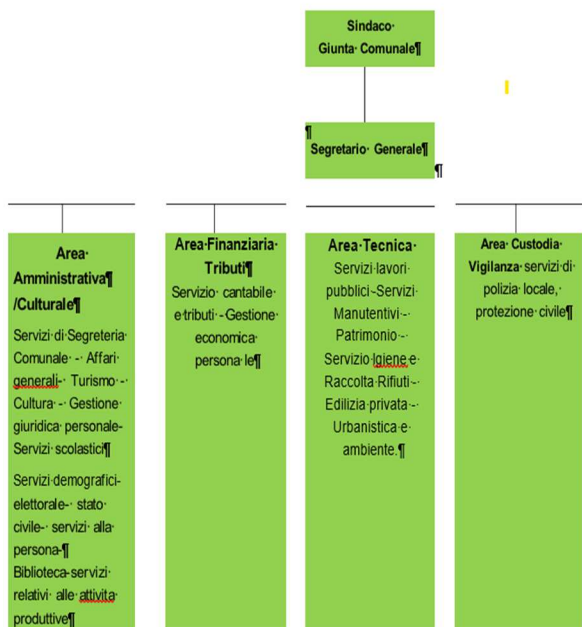

### 3.1.2 Responsabilità Organizzativa

I ruoli di responsabilità, all'interno del Comune di Mathi, sono stati definiti nel rispetto delle peculiarità previste dalla normativa e dalla contrattazione collettiva nazionale ed integrativa. Sono presenti dipendenti con incarico di EQ che si collocano come organi amministrativi di responsabilità diretta di prodotto e di risultato e sono attribuite al personale di ruolo con contratto a tempo indeterminato appartenente all'area Funzionari.

### 3.1.3 Ampiezza media delle Unità Organizzative

Ruolo	N. dipendenti	%
Funzionari - Elevata Qualificazione	2	12,50%
Istruttore	8	50,00%
Operatore esperto	6	37,50%

\* Allo stato attuale il Comune di Mathi ha un segretario comunale a scavalco in attesa di una diversa organizzazione del servizio.

### 3.2 ORGANIZZAZIONE DEL LAVORO AGILE

In coerenza con la normativa vigente e con la definizione degli istituti del lavoro agile stabiliti dalla Contrattazione collettiva nazionale, in questa sottosezione sono indicati le strategie e gli obiettivi di sviluppo di modelli di organizzazione del lavoro, anche da remoto.

Il Comune di Mathi nel periodo antecedente alla fase pandemica, non ha mai fatto ricorso al lavoro in modalità agile. A partire dal mese di Marzo 2020, in linea con gli indirizzi forniti dagli Organi di governo nazionali e territoriali per la gestione dell'emergenza, è stato attivato il lavoro agile, al fine di consentire al contempo un adeguato mantenimento dell'erogazione dei servizi al cittadino e tutelare la salute del personale.

Con il DL 80/2021 anche il piano organizzativo del lavoro agile viene assorbito nel Piano Integrato di Attività e Organizzazione, configurandosi non più come una sperimentazione ma, al contrario, come una modalità di lavoro a regime, funzionale alla creazione di Valore Pubblico.

A seguito la sottoscrizione del CCNL Comparto Funzioni Locali triennio 2019 – 2021, che ha espressamente disciplinato il lavoro agile quale modalità di prestazione di lavoro per la pubblica amministrazione, indicandone i principi generali e rimettendo alle singole amministrazioni l'individuazione dei criteri generali e dei requisiti per poter operare in tale modalità si è provveduto, previo confronto sindacale, a redigere la nuova disciplina sull'organizzazione del lavoro agile, approvata dalla G.C. con deliberazione n. 29 del 02.04.2024, che viene posta in evidenza in questa sottosezione come *Allegato 3.2 – Regolamento per la disciplina del lavoro agile* -.

### **3.3 PIANO TRIENNALE DEL FABBISOGNO DEL PERSONALE**

La programmazione delle risorse umane deve essere interpretata come lo strumento che, attraverso un'analisi quantitativa e qualitativa delle proprie esigenze di personale, definisce le tipologie di professioni e le competenze necessarie in correlazione ai risultati da raggiungere, in termini di prodotti e servizi in un'ottica di miglioramento della qualità dei servizi offerti ai cittadini e alle imprese.

In questa sotto sezione pertanto vengono presentate le linee guida relative alla programmazione del fabbisogno di personale per il periodo 2026-2028 premettendo che:

- l'art. 91, comma 1, del D. Lgs. 18/08/2000, n. 267, dispone che “gli organi di vertice delle amministrazioni locali sono tenuti alla programmazione triennale del fabbisogno di personale, comprensivo delle unità di cui alla legge 12 marzo 1999, n. 68, finalizzata alla riduzione programmata delle spese di personale”;
- l'articolo 39 della Legge n. 449/1997 stabilisce che le Pubbliche Amministrazioni, al fine di assicurare funzionalità e ottimizzazione delle risorse per il migliore funzionamento dei servizi, in relazione alle disponibilità finanziarie e di bilancio, provvedono alla programmazione triennale del personale;
- l'art. 6, comma 3, del D. Lgs 165/2001, come da ultimo modificato dal D. Lgs. 75/2017, in sede di definizione del piano triennale dei fabbisogni di personale (PTFP), prevede che ciascuna Amministrazione indichi la consistenza della dotazione organica e la sua eventuale rimodulazione in base ai fabbisogni programmati e secondo le linee di indirizzo di cui all'art. 6-ter, nell'ambito del potenziale limite finanziario massimo della medesima e di quanto previsto dall'articolo 2, comma 10-bis, del D.L. n. 95/2012, convertito con modificazioni dalla Legge n.135/2012, garantendo la neutralità finanziaria della rimodulazione e fermo restando che la copertura dei posti vacanti avviene nei limiti delle assunzioni consentite a legislazione vigente;
- l'art. 6, comma 4, del predetto decreto legislativo, stabilisce che il documento di programmazione debba essere correlato alla dotazione organica dell'Ente e risulti coerente con gli strumenti di programmazione economica-finanziaria;
- l'art. 6-ter, comma 1 del medesimo decreto prevede che, con decreti di natura non regolamentare adottati dal Ministro per la semplificazione e la pubblica amministrazione, di concerto con il Ministro dell'economia e delle finanze, sono definite, nel rispetto degli equilibri di finanza pubblica, linee di indirizzo per orientare le Amministrazioni Pubbliche nella predisposizione dei rispettivi piani dei fabbisogni di personale ai sensi dell'articolo 6, comma 2, anche con riferimento a fabbisogni prioritari o emergenti di nuove figure e competenze professionali;

- il decreto 8 maggio 2018 della Presidenza del Consiglio dei Ministri Dipartimento della Funzione Pubblica “Linee di indirizzo per la predisposizione dei piani dei fabbisogni di personale da parte delle amministrazioni pubbliche”;
- l’art. 33, al comma 2, del D.L. 34/2019, convertito con la L. 58/2019 ha introdotto un nuovo modello di gestione delle assunzioni, non ponendo più il limite di spesa economico a carattere rigido, come era disposto dall’art. 1, comma 557, della Legge n. 296/2006, ma facendo riferimento al criterio della sostenibilità finanziaria, ovvero la capacità assunzionale degli Enti è definita sulla base di un valore soglia, definito come percentuale, differenziato per fascia demografica, sulla base di un parametro finanziario di flusso, a carattere variabile, quale la media delle entrate correnti relative agli ultimi 3 rendiconti approvati dall’Ente, calcolate al netto del “Fondo crediti di dubbia esigibilità”;
- l’art. 5 del D.M. 17 marzo 2020, pubblicato sulla G.U. n. 108 del 27.04.2020 ha, poi definito le percentuali massime annuali di incremento del personale in servizio.
- in particolare i Comuni possono procedere ad assunzioni di personale a tempo indeterminato in coerenza con i piani triennali dei fabbisogni di personale e fermo restando il rispetto pluriennale dell’equilibrio di bilancio asseverato dall’organo di revisione, sino ad una spesa complessiva per tutto il personale dipendente, al lordo degli oneri riflessi a carico dell’amministrazione, non superiore al valore soglia espresso in percentuale, differenziata per fascia demografica, della media delle entrate correnti relative agli ultimi tre rendiconti approvati, considerate al netto del fondo crediti di dubbia esigibilità stanziato in bilancio di previsione.

Tale nuovo sistema ha prodotto come effetto, per i soli comuni cui si applica la novellata normativa in materia di assunzioni, che le mobilità incidono sui parametri del calcolo e, pertanto, non sono ritenute neutre ai fini della spesa.

Si richiama inoltre la Legge n. 56 del 19.06.2019 che all’ articolo 3, comma 8, così come modificato dalla Legge n. 113 del 06.08.2021, dispone che: al fine di ridurre i tempi di accesso al pubblico impiego, fino al 31 dicembre 2024, le procedure concorsuali bandite dalle pubbliche amministrazioni di cui all’articolo 1, comma 2, del decreto legislativo 30 marzo 2001, n. 165, e le conseguenti assunzioni possono essere effettuate senza il previo svolgimento delle procedure previste dall’articolo 30 del medesimo decreto legislativo n. 165 del 2001;”

Il Comune di Mathi si colloca nella fascia demografica da 3000 a 4.999 abitanti ed ai sensi del D.M. del 17/03/2020 e il valore soglia è pari al 27,20%.

Con l’approvazione dello schema dell’ultimo Rendiconto approvato relativo all’esercizio finanziario 2024 (rif.to Deliberazione C.C. n. 13 del 19.05.2025), la percentuale del rapporto spesa di personale/entrate correnti risulta attestata al 26,36% e, dunque, il Comune si pone al di sotto del primo “valore soglia” secondo la classificazione indicata dal DPCM all’articolo 4, tabella 1 (Comuni da 3000 a 4.999 abitanti 27,20%), come dimostrato di seguito:

	<b>ESERCIZIO 2024</b>	<b>ESERCIZIO 2023</b>	<b>ESERCIZIO 2022</b>	
<b>TITOLO</b>	<b>IMPORTO</b>	<b>IMPORTO</b>	<b>IMPORTO</b>	
Titolo 1	2.276.634,51	2.121.655,52	2.065.125,64	
Titolo 2	298.834,82	235.014,36	257.797,62	
Titolo 3	556.829,17	434.722,39	392.813,28	
<b>Totale entrate correnti</b>	<b>3.132.298,50</b>	<b>2.791.392,27</b>	<b>2.715.736,54</b>	
<b>(-) segreteria in convenzione: incassi</b>	<b>-67.852,34</b>	<b>-76.000,00</b>	<b>-73.000,00</b>	
FCDE di competenza a previsione 2024 (assestato)	-252.005,01	-252.005,01	-252.005,01	Media
<b>Totale entrate correnti al netto FCDE</b>	<b>2.812.441,15</b>	<b>2.463.387,26</b>	<b>2.390.731,53</b>	<b>2.555.519,98</b>

<b>spese di personale</b>	<b>ESERCIZIO 2018</b>	<b>ESERCIZIO 2024</b>		
<b>CONTO FINANZIARIO</b>	<b>IMPORTO</b>	<b>IMPORTO</b>		
U.1.01.00.00.000	582.708,77	741.559,98		
U.1.03.02.12.001	0,00	0,00		
U.1.03.02.12.002	0,00	0,00		
U.1.03.02.12.003	0,00	0,00		
U.1.03.02.12.999		0,00		
<b>Totale spese di personale</b>	<b>582.708,77</b>	<b>741.559,98</b>		
<b>(-) segreteria in convenzione: spese</b>	<b>0,00</b>	<b>-67.852,34</b>		
<b>Totale spese correnti</b>	<b>582.708,77</b>	<b>673.707,64</b>		
<b>CALCOLO PERCENTUALE</b>				
	<b>ESERCIZIO 2024</b>	percentuale		
Spese di personale	673.707,64			
Media triennale entrate correnti al netto FCDE	2.555.519,98	<b>26,36%</b>		

Il Comune di Mathi avendo un rapporto tra spese di personale ed entrate correnti inferiore al valore soglia stabilito (27,20%), si configura infatti come ente virtuoso ed ai sensi del D.M. del 17/03/2020:

- in base al secondo comma dell'art. 4, l'Amministrazione può incrementare la spesa di personale registrata nell'ultimo rendiconto approvato per assunzioni di personale a tempo indeterminato, sino ad una spesa complessiva rapportata alle entrate correnti non superiore al valore soglia citato;
- in base al comma 1 dell'art. 5, l'Amministrazione può incrementare per assunzioni di personale a tempo indeterminato, la spesa del personale registrata nel 2018,

Alla luce della normativa vigente l'Ente ha effettuato la ricognizione delle eventuali eccedenze di personale ai sensi dell'art.33 comma 2 del D. Lgs. n. 165/2001, come sostituito dal comma 1, art. 16, della L. n. 183/2011 dando atto, con il presente provvedimento che non sono presenti eccedenze, o personale in sovrannumero, per l'anno 2026.

#### La Programmazione del fabbisogno a tempo indeterminato:

ANNO	FABBISOGNO	MODALITA' DI COPERTURA	COSTO PREVISTO A REGIME
<b>2026</b>	Copertura di un (1) posto di Agente di Polizia Locale o	Assunzione a tempo pieno ed indeterminato mediante accesso dall'esterno con utilizzo graduatoria di altro Ente – mobilità – concorso	€ 25.451,70 oltre contributi carico ente (CPDEL, TFR, IRAP)
<b>2026</b>	Copertura di un (1) posto di Istruttore presso l'area economico finanziaria	Assunzione a tempo pieno ed indeterminato mediante accesso dall'esterno con utilizzo graduatoria di altro Ente – mobilità – concorso	€ 25.451,70 oltre contributi carico ente (CPDEL, TFR, IRAP)

<b>2026</b>	Copertura di un (1) posto di Istruttore presso l'area amministrativa e culturale	Assunzione a tempo pieno ed indeterminato mediante accesso dall'esterno con utilizzo graduatoria di altro Ente – mobilità – concorso	€ 25.451,70 oltre contributi carico ente (CPDEL, TFR, IRAP)
<b>2027</b>	Non sono prevedibili, allo stato attuale, assunzioni a tempo indeterminato per l'anno di riferimento		
<b>2028</b>	Non sono prevedibili, allo stato attuale, assunzioni a tempo indeterminato per l'anno di riferimento		

La spesa **teorica a regime** relativa al macro-aggregato “redditi da lavoro dipendente” prevista per gli esercizi 2026/2028 risulta coerente:

- con i limiti previsti dall'art. 6, comma 3 del decreto 17 marzo 2020 “Misure per la definizione delle capacità assunzionali di personale a tempo indeterminato dei comuni”;
- con l'obbligo di riduzione della spesa di personale disposto dall'art. 1 comma 557 della Legge 296/2006 rispetto al valore medio del triennio 2011/2013, considerando l'aggregato rilevante comprensivo dell'IRAP ed al netto delle componenti escluse (tra cui la spesa conseguente ai rinnovi contrattuali).

#### **La Programmazione del fabbisogno a tempo determinato:**

La spesa di personale mediante forme di lavoro flessibile previste per l'anno 2026, derivante dalla presente programmazione dei fabbisogni di personale, è compatibile con il rispetto dell'art. 9, comma 28, del d.l. 78/2010, convertito in legge 122/2010, in quanto, né per l'anno di riferimento (2009) né per l'anno 2025 è stato utilizzato tale istituto.

Nel caso in cui si rendesse necessario ricorrere all'utilizzo di forme di lavoro flessibile si farà riferimento al recente parere della Corte dei Conti che si riporta qui di seguito:

*Corte dei Conti Sez. Regionale Puglia con il parere n. 83/2023/PAR del 22.05.2023, ha formulato le seguenti conclusioni sulla possibilità di derogare al limite massimo di spesa 2009 per forme di lavoro flessibile:*

*“Con riferimento al limite di spesa posto dall'art. 9, comma 28, del d.l. n. 78/2010 e in linea con il principio di diritto affermato dal giudice contabile in sede nomofilattica (Corte dei conti, Sezione delle autonomie, deliberazione n. 15/2018/QMIG), sussiste, per gli enti locali di minori dimensioni che nel 2009 abbiano sostenuto una spesa modesta per l'instaurazione di rapporti di lavoro flessibile, la possibilità di fare riferimento – quale parametro utile ai fini dell'effettuazione della stessa spesa – a quella strettamente necessaria per far fronte, in via del tutto eccezionale, a un servizio essenziale per l'ente, garantendo in ogni caso il rispetto dei presupposti stabiliti dall'art. 36, commi 2 e ss., del d.lgs. n. 165/2001 e della normativa anche contrattuale ivi richiamata, nonché dei vincoli generali previsti dall'ordinamento; ferma restando tale possibilità, le uniche deroghe possibili ai vincoli posti dall'art. 9, comma 28, del d.l. n. 78/2010 sono quelle espressamente contemplate dal legislatore al fine di fronteggiare specifiche situazioni”..*

La dotazione organica del Comune di Mathi è la seguente e tiene conto del personale in servizio nel rispetto del limite di contenimento della spesa di personale previsto dall'art. 1 comma 557 della legge 296/2006:

A seguito dell'attuazione del piano dei fabbisogni la dotazione organica del Comune di Mathi è la seguente:

<b>DIPENDENTI DELLE CATEGORIE A TEMPO PIENO</b>			
<b>PROFILO PROFESSIONALE</b>	<b>N. posti coperti</b>	<b>N. posti vacanti</b>	<b>Totali</b>
Funzionario tecnico	1	0	1
Funzionario contabile	1	0	1
<b>TOTALE Funzionari</b>	<b>2</b>	<b>0</b>	<b>2</b>
Agente di polizia municipale	1	0	1
Istruttore amministrativo	4	0	4
Istruttore tecnico	2	0	2
Istruttore finanziario	1	0	1
<b>TOTALE Istruttori</b>	<b>8</b>	<b>0</b>	<b>8</b>
Operatore esperto tecnico	3	0	3
Operatore esperto amministrativo	3	0	3
Operatore esperto contabile	0	0	0
<b>TOTALE Istruttori</b>	<b>6</b>	<b>0</b>	<b>6</b>
<b>TOTALE</b>	<b>16</b>	<b>0</b>	<b>16</b>

L'Ente rispetta il vincolo del contenimento della spesa di personale, ai sensi dell'art. 1 comma 557 legge 296/2006 e i vincoli di cui all'art. 9 comma 28 del D.L. 31 maggio 2010, n. 78, convertito con modificazioni dalla legge 30 luglio 2010, n. 122, come da ultimo integrato dall'articolo 3 comma 9 del D.L. n. 90/2014 convertito dalla legge 114/2014.

### 3.3.1 Piano di Formazione

L'amministrazione intende attribuire alla formazione ed all'aggiornamento professionale in forma continua un'importanza fondamentale nell'ottica del potenziamento della produttività ed efficacia delle prestazioni individuali e collettive e, allo stesso tempo, delle capacità professionali dei dipendenti. L'azione formativa deve tendere pertanto ad ottimizzare il patrimonio professionale del personale tecnico ed amministrativo; migliorare la qualità dei servizi, soprattutto destinati all'utenza, acquisendo e condividendo gli obiettivi dell'amministrazione e rimodulare le competenze e i comportamenti organizzativi del personale, in particolare quello con compiti di responsabilità, oltre che ad approfondire le conoscenze e le competenze professionali anche attraverso un più efficace utilizzo delle tecnologie disponibili.

Il CCNL Funzioni Locali del 23/02/2026, per il triennio 2022-2024, dedica l'intero capo V del Titolo IV alla Formazione del personale confermando che la formazione rappresenta una leva strategica per l'evoluzione professionale e per l'acquisizione e la condivisione degli obiettivi prioritari della modernizzazione e del cambiamento organizzativo, da cui consegue la necessità di dare ulteriore impulso all'investimento in attività formative.

Gli interventi formativi da realizzare nel corso di ogni anno sono individuati nel piano della formazione dell'Ente che comprende sia le iniziative formative di rilievo trasversale che quelle di rilievo circoscritte a ciascuna Area.

Il Piano della Formazione 2026 - 2028 è dunque, il documento programmatico che, sulla scorta dei fabbisogni e degli obiettivi formativi, individua gli interventi da realizzare. È uno strumento di programmazione necessariamente flessibile, che viene costantemente monitorato ed aggiornato rispetto a nuove e prioritarie

necessità che sorgono nel corso dell'anno nonché in riferimento alle risorse finanziarie che saranno disponibili.

Esso tiene conto della direttiva "Zangrillo" 2025 Ministero Pubblica Istruzione, avente ad oggetto "Valorizzazione delle persone e produzione di valore pubblico attraverso la formazione. Principi, obiettivi e strumenti", che si articola in tre pilastri (competenze per la transizione amministrativa, competenze per la transizione digitale e competenze per la transizione ecologica della PA) e in due grandi aree trasversali, che includono le competenze di leadership e le soft skills, articolandosi a loro volta in competenze relative a principi e valori in materia di etica, inclusione, parità di genere e contrasto alla violenza, privacy, prevenzione della corruzione, salute e sicurezza sui luoghi di lavoro, trasparenza e integrità.

La programmazione dei percorsi citati avviene sia con ricorso a enti formativi esterni, sia attraverso il coinvolgimento di attori interni idonei a diffondere la cultura dell'organizzazione e le conoscenze normative.

Gli ambiti e materie ritenuti prioritari, in correlazione con gli obiettivi strategici generali dell'ente, sono i seguenti:

1. Formazione in campo informatico e digitale;
2. Formazione in campo professionale specifico, per le singole competenze dei settori (servizi amministrativi, finanziari, tecnici, tributari, personale etc.);
3. Formazione specifica prevista da norme: sicurezza lavoro, tutela dei dati personali, anticorruzione, trasparenza ed etica pubblica.

La formazione digitale principalmente viene offerta ai dipendenti attraverso la piattaforma Syllabus del Dipartimento della funzione pubblica, alla quale questo Comune ha aderito. Ciò posto alla luce delle indicazioni fornite dalla direttiva del Ministro della PA del 14 gennaio 2025, sulla base di una ulteriore ricognizione ed analisi del fabbisogno formativo, si intende assegnare a ciascun dipendente un percorso formativo specifico dei corsi pubblicati sulla piattaforma "Syllabus", che prevedano almeno un corso di leadership e/o softskills, uno o più corsi di sviluppo di competenze digitali e un approfondimento sui temi dell'etica e del contrasto alla violenza contro le donne. Nel conformarsi a tale direttiva il Comune di Mathi, oltre a garantire il collegamento nel corso del 2026 a Syllabus, si impegna a garantire il rispetto del monte ore minimo di formazione pro-capite annue tramite il supporto di enti esterni, promuovendo attività di job-training e di auto-formazione mediante incontri periodici tra dipendenti e responsabili di riferimento.

Per l'annualità in corso sono state individuate le seguenti linee formative:

- Prevenzione e repressione della corruzione e dell'illegalità (Legge 190/2012);
- Sicurezza sui luoghi di lavoro (D.Lgs. n. 81/2008);
- Etica e valore pubblico/Prevenzione violenza di genere (D.L. 36/2022);
- Leadership e/o softskills;
- Procedure informatiche sull'utilizzo dei programmi informatici;
- Privacy (Reg. UE 679/2016);
- Alfabetizzazione e rinforzo competenze informatiche (D.Lgs 82/2005)
- Normativa ed evoluzione in materia di appalti e contratti pubblici;
- BIM e gestione informative digitale delle costruzioni all'interno del nuovo codice dei contratti D.lgs 36/23;
- Aggiornamenti normativi a seconda del settore di appartenenza.

## SEZIONE 4 MONITORAGGIO

Ai sensi del DM n. 132/2022, i Comuni con meno di 50 dipendenti non sono tenuti alla redazione della Sezione 4 "Monitoraggio". Ciò nondimeno, il Comune di Mathi ritiene di procedere ugualmente alla predisposizione dei contenuti della stessa, poiché funzionale alla chiusura del ciclo di pianificazione e programmazione e all'avvio del nuovo ciclo annuale, nonché necessaria per l'erogazione degli istituti premianti e la verifica del permanere delle condizioni di assenza di fatti corruttivi, modifiche organizzative rilevanti o ipotesi di disfunzioni amministrative significative, tali per cui si debba procedere all'aggiornamento anticipato della sezione "Rischi corruttivi e trasparenza".

Sulla base delle indicazioni fornite dal DL n. 80/2021, convertito in Legge n. 113/2021 in merito alle procedure da adottare per la misurazione della performance dei Responsabili e delle Strutture ad essi assegnate, il monitoraggio dello stato di avanzamento delle attività connesse al raggiungimento degli obiettivi assegnati a ciascuna struttura sarà effettuato secondo i seguenti passi.

1. I Responsabili effettueranno il monitoraggio intermedio di tutti gli obiettivi loro assegnati almeno una volta entro il 30/09/2026 indicando:
  - a. la percentuale di avanzamento dell'attività;
  - b. la data di completamento dell'attività (solo se l'attività è conclusa);
  - c. inserendo nelle note spiegazioni circa le modalità di completamento, evidenziando eventuali criticità superate o che hanno reso impossibile il completamento dell'obiettivo.
2. Alla conclusione dell'anno i Responsabili effettueranno il monitoraggio conclusivo degli obiettivi indicando per ciascuno di essi le medesime informazioni indicate nel precedente elenco.
3. Il monitoraggio parziale e quello conclusivo saranno esaminati dall' Organismo Comunale di Valutazione.